Ваш помощник круглый год

www.ogorodnik.com
www.facebook.com/ogorodnik.magazine

ОГОРОДНИК

9'2021

Scan by Tetyanka_&TTT22

СЕНТЯБРЬ 2021

Осенние аккорды

итоги сезона

Готовим ложки для картошки

Мадам бамия

Очарование пионов Мили

Путь к идеалу

ландшафт

Благодать осеннего сада

4820077600011 09

ЧИСТОПОЛ®

БЕЗКОМПРОМІСНІСТЬ ДІЇ

ГЕРБІЦИД СУЦІЛЬНОЇ ДІЇ ДЛЯ ЗНИЩЕННЯ ВСІХ ВИДІВ БУР'ЯНІВ

ДІЮЧА РЕЧОВИНА: Ізопропіламінна сіль гліфосату 480 г/л, у кислому еквіваленті 360 г/л

ПЕРЕВАГИ:

- **ЕФЕКТИВНІСТЬ** дії проти будь-яких бур'янів - осот, пирій повзучий, полин, ромашка, берізка, кульбаба та інші
- **АКТИВНІСТЬ** в широкому діапазоні температур - від +12 до +30 °С
- **ШВИДКІСТЬ** дії – бур'яни гинуть за 7 – 14 днів
- **ЕКОНОМІЧНІСТЬ** внесення - для обробки 1 сотки потрібно всього 30-60 мл препарата розчинити в 3-5 л води

БАДВАСИ®

www.badvasy.com.ua

Відділ по роботі з клієнтами:
+38 (067) 000 12 11
+38 (066) 000 12 11

STIHL

ЦІНА ВОГОНЬ!

БЕНЗОПИЛИ

від **3 999** грн

Поповнити запаси дров для опалювання будинку, побудувати лазню, підготувати до зимівлі дерева в саду: бензопили STIHL допоможуть тримати домашнє господарство у повному порядку круглий рік. Великий асортимент та німецька якість – на будь-який смак та гаманець.

Інформаційна лінія STIHL: **0 800 501 930**

(дзвінки по Україні зі стаціонарних теелфонів безкоштовні)

facebook.com/stihl.ua

БІЛЬШЕ НА САЙТІ **STIHL.UA**

ОСТЕРІГАЙТЕСЬ ПІДРОБОК! КУПУЙТЕ ПРОДУКЦІЮ STIHL ТІЛЬКИ В ОФІЦІЙНОГО ДИЛЕРА. Мапа магазинів www.stihl-shop.com.ua

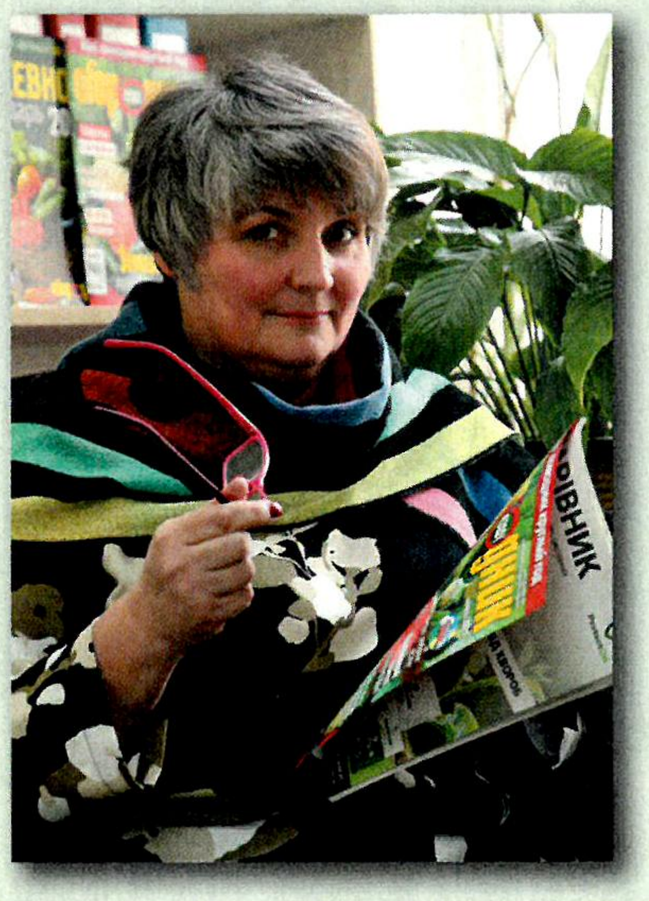

Вы обращали внимание, как разительно отличаются осенние дожди от летних? Казалось бы, та же вода падает с неба на те же растения. Но после летнего дождя каждая травинка будто улыбается, умытая живительной влагой. А осенний дождь навевает грусть, растения выглядят поникшими и даже капли, сверкающие бриллиантами на ветвях, не оживляют картину. Лето промелькнуло в каждодневных заботах об урожае. И вот уже есть что показать. Невзирая на фокусы погоды, без урожая не остались. Напишите, что вас особенно порадовало, что удалось, какие проблемы и вопросы возникли. Мы разделим вашу радость и поможем найти решение проблем. А пока наслаждаемся результатами своего труда и готовим почву для новых успехов: планируем новые посадки, выбираем культуры и сорта, которые пополнят наши садово-огородные коллекции, мечтаем и планируем… И среди всех этих забот важно найти время для похода на почту, ведь в сентябре стартует подписная кампания-2022! Успейте подписаться на любимый журнал на следующий год. Кстати, «Огородник» будет выходить на украинском. В соответствии с Законом о государственном языке и по велению сердца.

Приятного вам месяца, друзья!

Ольга КИРИЧИШИНА,
главный редактор

огородник

WWW.OGORODNIK.COM

WWW.FACEBOOK.COM/OGORODNIK.MAGAZINE

В номере:

Огород 6

Итоги сезона
ОСЕННИЕ АККОРДЫ 6

Картофель
ГОТОВИМ ЛОЖКИ ДЛЯ КАРТОШКИ 10

Мы — с вами
БЕЛОКРЫЛКЕ — БОЙ! 12

Опыт
ЛУК ДЛЯ ВСЕЙ СЕМЬИ 14
НАШИ ДОРОЖКИ ВЕДУТ К ГОРОШКУ 16

Сидераты
ГОРЧИЧНАЯ ПРИПРАВА ДЛЯ ПОЧВЫ 17

Лекарственные
ШАЛФЕЙ — ДОМАШНИЙ ПОМОЩНИК 18

Экзоты
МАДАМ БАМИЯ 20

Витаминные
РЕВЕНЬ ВЫРАСТИТЬ НЕ ЛЕНЬ 21

Сад 22

Великие садоводы
ВЛАДИМИР СИМИРЕНКО — ГОРДОСТЬ УКРАИНСКОГО САДОВОДСТВА 22

Плодовые
ЯБЛОКИ СИМИРЕНКОВСКОГО КРАЯ 24

Итоги сезона
ХОЛОДНАЯ ВЕСНА И ЖАРКОЕ ЛЕТО-2021 28

Сорт
ОРЕХ МОРОЗОВ НЕ БОИТСЯ 30

Дизайн усадьбы 32

Ландшафт
15 ЛЕТ НА 15 СОТКАХ, ИЛИ ПУТЬ К САДУ МОЕЙ МЕЧТЫ 32

Сорт
АРОМАТ И ОЧАРОВАНИЕ ПИОНОВ МИЛИ 34

Конкурс
ЦИННИЯ — ФАВОРИТ ЛЕТНИХ ЦВЕТНИКОВ 36

ГИБИСКУС САДОВЫЙ РЕД ХАРТ 38

Защита растений
ЛЕТО ТРЕВОГИ НАШЕЙ 39

Домострой 40

Кулинарные путешествия
СЕЛЬДЬ, КАРТОФЕЛЬ И СЫРЫ 40

Бюро добрых услуг 44

Scan by Tetyanka_&TTT22

Раундап®

МАКС™

Кращий гербіцид у боротьбі з бур'янами

TRANSORB

ЛЮБІТЬ ВЕРШКИ, А НЕ КОРІНЦІ

Використовуйте пестициди,
дотримуючись правил безпеки.

Перед застосуванням завжди читайте інструкцію
на етикетці та інформацію про продукт.

Детальніше на сайті **www.roundup.ua**

Раундап® є зареєстрованою торговою маркою
Bayer Group

Осенние аккорды

Если бы раньше кто-то мне сказал, что я, горожанка, стану страстной огородницей, я бы ни за что не поверила. Но жизнь — штука непредсказуемая. Девять лет назад мне достался в наследство участок в сельской местности. Сначала хотела его продать, ведь огородным делом никогда прежде не занималась. Но что-то меня тогда остановило. Не иначе, как указание свыше, поскольку со временем я очень привязалась к своему участку и с энтузиазмом взялась осваивать основы возделывания овощей. Благо, нашлись те, кто помогал и советом, и примером. И теперь уже я сама с удовольствием делюсь приобретенным опытом с начинающими дачниками.

Серьезное увлечение

Почвенно-климатические условия местности, где находится мой участок (г. Березань, Киевская область), позволяют мне выращивать разнообразные овощи. Почва хорошая, плодородная. Работа на огороде — в радость, да и муж здорово помогает. Капельный полив, притеняющая сетка, колья, черенки для подвязки — все это зона его ответственности.

Нынешний сезон, несмотря на холодную весну и затяжные дожди, выдался очень удачным. Овощи уродили на славу, особенно томаты. Впрочем, томаты — важная часть моей огородной жизни. Начинала с нескольких кустиков. Со временем увлечение томатами переросло в нечто большее. Сегодня в моем томатном хозяйстве насчитывается около 2000 сортов. Но я на этом не останавливаюсь, продолжаю внимательно следить за новинками, приобретаю их у коллекционеров со всего мира.

Почву под томаты готовлю с осени. Каждый год после уборки урожая «томатное» место засеваю горчицей, затем культивирую, добавляю в почву перегной и доломитовую муку.

Высеваю семена томатов на рассаду в середине марта в специальные лотки. В апреле растения пикирую в парник. При высадке в грунт в каждую лунку закладываю перегной, нитроаммофоску, древесную золу или калимагнезию. Чтобы защитить растения от заморозков, накрываю их агроволокном.

Дальнейший уход за томатами — подвязывание к опорам, формирование куста, прополка, подкормка, защита от болезней.

Желтая булочка

Чтобы защитить растения от вредителей, использую препараты актофит или битоксибациллин. Через две недели после высадки на грядку рассаду обрабатываю фунгицидом ордан, чтобы повысить устойчивость к наиболее распространенным болезням. Для профилактики вершинной гнили провожу внекорневую обработку по листу кальциевой селитрой (20 г на 10 л воды). От фитофторы помогают фунгициды курзат, шавит. В период цветения растения подкармливаю удобрением маг-бор для завязывания плодов. Когда

Джессика

Семь гномов

плоды уже завязались, использую только биопрепараты. Каждые 12–14 дней обрабатываю растения баковой смесью триходермина и битоксибациллина.

В итоге очень довольна полученными результатами и качеством выращенных овощей. Из переработанной продукции готовлю сладкие и острые соусы, закрываю томаты черри в томатном соку. В моей семье очень любят соленые томаты. Рецепт очень простой. На 10 л воды беру стакан соли, предварительно растворенной в кипятке, и заливаю

Фляшен

любые емкости с томатами — банки, ведра, бочки. Специи (листья смородины, вишни, лист и корень хрена, зерна горчицы и кориандра) добавляю по вкусу. Особый вкус и аромат солениям придает веточка базилика.

Все сорта урожайные!

Универсальных сортов томата не бывает. Каждый сорт имеет свое назначение. Одни больше всего годятся для салатов, поскольку у плодов тонкая кожица, другие — для сока, третьи — для консервирования...

Я люблю все сорта, которые проходят через мои руки. Плоды восхищают разнообразием форм и окрасок, в каждом сорте — своя прелесть. **Blue Bayou** (округлые красно-синие плоды с угольно-черными вкраплениями), **Фляшен** (плоды пальчиковой формы с носиком, красные, собраны в кисти), **Желтая булочка** (широкие желто-оранжевые сердца), **Семь гномов** (плоды ярко-красные ребристые), **Джессика** (грушевидные, в биологической спелости вишнево-коричневые), **Гном Gandolf** (ярко-красные сердечки в золотую полоску), **Толстушка** (сердцевидные розовые плоды с арбузной сочной мякотью), **Рыжая лиса** (мясистые оранжевые сливки), **Дынные** (плоды плоско-округлые, ярко-оранжевые, мясистые)...

От горошка — до картошки

Праздничную атмосферу на огороде создают перцы разных окрасок и форм. Очень красивый в период цветения раннеспелый сорт **Big Daddy**. Рекомендуется для выращивания в теплице и открытом грунте. Плоды конусовидные, в технической спелости фиолетовые, в биологической — темно-вишневые, массой до 120 г, толщина стенки 5–7 мм. Мякоть сочная, очень вкусная. Сорт характеризуется стабильностью урожая и устойчивостью к болезням. Используется в свежем виде и для консервирования.

Есть в моей коллекции и острый перец разных видов. Плоды отличаются формой, окраской и степенью жгучести. Перцы халапеньо (**Халапеньо Таджин** и **Халапеньо Диегито**) небольшого размера, яркой окраски, толстостенные, сочные. Они идеально подходят для маринования.

Сильноострый перец хабанеро представлен на моем огороде очень урожайным сортом **Хабанеро персиковый** (Peach Habanero). В биологической спелости плоды приобретают яркую лососевую окраску. Перец отлично себя чувствует в жаркую погоду.

Перец рокото уступает по остроте хабанеро. У рокото сочная мякоть с небольшой кислинкой, освежающий вкус, тропический фруктовый аромат. У меня растет сорт **Rocoto Mini Olive**. Плоды овальные, оливковой окраски, с толстыми стенками и желтой мякотью.

Очень ценится на Кавказе **Армянский цицак**. Его длинные плоды по форме напоминают бараний рог. Соленый цицак прекрасно сочетается с мясными блюдами.

Декоративный подсолнечник сорта Красное солнышко. Название говорит само за себя

Щедрым урожаем отблагодарил зеленый горошек. Отвожу под эту культуру солнечное место, поливом не балую — хватает и дождей. Убираю стручки в фазу молочной спелости. Часть выращенного горошка съедаем свежим, а остальное замораживаю. Очень нравится среднепоздний сорт **Дезире**. Растение низкорослое, не требует опоры. Стручки фиолетовые, горошины зеленые, очень сладкие, вкусные. Горох добавляю в супы, омлет и запеканки.

На моем участке много фасоли. Растение не требует отдельной грядки, оно прекрасно себя чувствует вдоль забора, вокруг дома, между рядами картофеля и капусты или под плодовыми деревьями и кустарниками. Собранный урожай зерновой фасоли напоминает морские камешки разного размера и цвета. Картофель у меня тоже свой. Отдаю предпочтение сортам отечественной селекции.

Новые жители

В нынешнем сезоне впервые вырастила физалис — овощной и ягодный. Результат очень порадовал. Сорт **Королева Малиналько** (Queen of Malinalko) — красивое растение с очень вкусными плодами. Урожайным оказался флоридский ягодный физалис. Его кремово-желтые плоды размером с крупную вишню обладают отличным десертным вкусом (кисло-сладкие с привкусом сгущенного молока).

Новый житель моего огорода — физалис

Выращивала физалис рассадным способом. Семена высевала в середине марта, вместе с томатами. После появления устойчивого тепла растения высадила в открытый грунт. Для физалиса пригодны хорошо освещаемые солнцем участки, не подверженные затоплению талыми и дождевыми водами. Избыток влаги может стать причиной развития грибных инфекций.

Когда возвращались заморозки, выручало агроволокно. В жаркую погоду растения поливала. Физалис не пасынковала и листья не удаляла. Чтобы плоды не соприкасались с почвой, кусты подвязывала.

Интересно было наблюдать за растениями. Плоды физалиса начали созревать с нижних ярусов. Чехлики стали подсыхать и светлеть, появился аромат. Плоды не только вкусные, но и красивые, эффектно смотрятся на грядке. Простая агротехника, устойчивость к заболеваниям и вредителям, высокая урожайность — все это делает физалис очень привлекательной культурой для огородников.

Неповрежденные плоды в чехликах могут храниться длительное время в холодильнике. Добавляю ягоды физалиса в томатные соусы, маринады и компоты.

Подсолнечники на огороде — это всегда красиво, они поднимают настроение и греют душу. В этом году решила поэкспериментировать и посеяла декоративный подсолнечник. Когда он зацвел, пришла в восторг. Красота неописуемая!

Красное солнышко — самый привлекательный из высокорослых сортов декоративного подсолнечника. На растении высотой от 1,5 м образуется несколько соцветий диаметром 10–15 см. Цветки необычного бордового цвета, очень похожи на георгины. Крупные бархатистые соцветия с темным ядром ослепительно смотрятся на фоне огородной зелени. Цветут растения с июля по сентябрь–октябрь. Размещать декоративные подсолнечники лучше всего на расстоянии 40 см друг от друга, вдоль забора, выходящего на улицу (все скроется от любопытных соседских глаз!)

Люблю свой огород, свои растения, отдаю зеленым питомцам частичку себя. И благодарна судьбе, что нашла для себя такое увлекательное и полезное занятие.

Тамара ПРОСКУРНЯ,
г. Киев

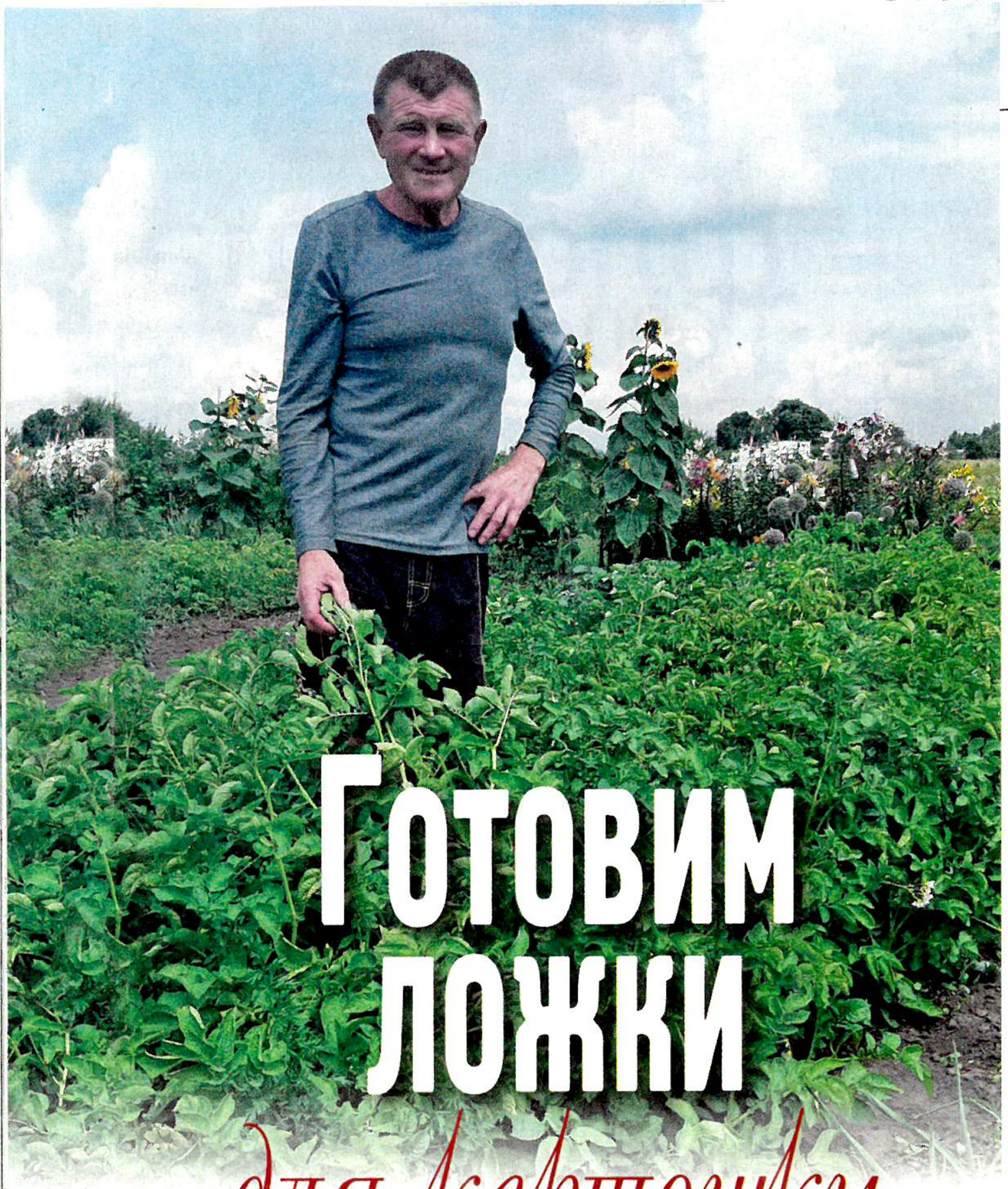

Готовим ложки для картошки

Картофель для меня — не просто вкусная и питательная пища, это единение с природой, источник вдохновения. А как же иначе, когда делаешь всю работу — от посадки до уборки урожая — сам со своей семьей, лелеешь каждый кустик и трепетно наблюдаешь за развитием растений? Вот и становишься неотъемлемой частью природы, а, значит, чувствуешь ответственность за состояние почвы на своем участке. За много лет работы на земле я научился понимать потребности почвы. Однажды отказавшись от вспашки и минеральных удобрений, заметил, что растения меньше болеют, да и качество огородной продукции лучше. Картофель, выращенный по законам органического земледелия, обладает более насыщенным вкусом и ароматом.

Важный продукт

Ни одна сельхозкультура не получает в свой адрес столько незаслуженной критики и порицаний, как картофель. Чрезмерный вес и сахар в крови, соланин и остатки пестицидов в клубнях... Но кто бы что ни говорил, а картофель остается любимым и незаменимым продуктом украинцев. Картофель — это кладовая витаминов и питательных веществ, необходимых для полноценного функционирования организма человека. В клубнях содержится 12–18% крахмала, 2% протеина, 1% клетчатки, сбалансированный набор микроэлементов, а также витамины С, А, B_1, B_2, Р, РР. Клубни картофеля никогда не приедаются и обладают ни с чем не сравнимым вкусом, особенно если они выращены на своем земельном участке, без применения «химии».

Кстати, хочу успокоить тех, кто страдает от сахарного диабета, и опровергнуть мнение, что картофель резко повышает содержание сахара в крови. Это абсурд. Более того, сок сырого картофеля красных сортов не только снижает содержание сахара в крови, но и лечит болезни поджелудочной железы. К тому же существует много сортов с низким содержанием крахмала (10–13%).

Наконец, вряд ли кто-то усомнится в том, что для человека самой полезной считается огородная продукция, произведенная в его регионе. А если вы еще и сами ее выращиваете, такой пище и вовсе цены нет.

Чтобы почва ожила

К любому делу, в том числе и к выращиванию картофеля, необходимо подходить профессионально и с любовью, здесь мелочей нет и быть не может. От этого зависит судьба урожая, а также то, проведете вы лето с опрыскивателем и с тяпкой в руках или будете любоваться высокими цветущими кустами картофеля, которым не страшны болезни и вредители.

Если вы по-настоящему любите землю, то не станете ежегодно истощать ее вспашкой, поливать ядохимикатами. А вместо того, чтобы после уборки урожая сжигать органические остатки, вернете их обратно в почву. Почва — это живой организм, который требует качественного питания. Химикаты — зло для почвы, они постепенно ее засоляют, минерализуют, убивают полезные микроорганизмы и червей, которые являются неотъемлемой частью биоценоза. Желательно, чтобы питание растений было органическим, тогда ваша продукция будет иметь хороший вкус и аромат.

Весь смысл органического земледелия сводится к простым правилам:

- соблюдать севооборот;
- выращивать сидераты;
- возвращать в почву органические остатки;
- применять биологические методы защиты от болезней и вредителей;
- ограничить применение минеральных удобрений. Оптимальный вариант — вносить минеральные удобрения локально, отдельно под каждое растение, желательно в сочетании с древесной золой.

Начните с севооборота, сгруппируйте свои овощные культуры так, чтобы картофель вернулся на свое место через 2–3 года. Откажитесь от вспашки и перекопки почвы, как сделал это я 17 лет назад, и тогда почва оживет на глазах: станет рассыпчатой, сможет получать больше влаги, чем при обычной агротехнике. Вся влага, которая выпадает, аккумулируется в почве, а не стекает ручьями, вымывая из почвы все полезное.

Дело в том, что, перепахивая почву, вы разрушаете природную систему дренажа — капилляры, червячные ходы, пустоты от перегнивших корней, где собирается влага. Вы когда-нибудь наблюдали во время ливня или весеннего таяния снега за вспаханным полем и земельным участком, который порос сорняками или дерном? Обратите внимание и сравните. На вспаханном участке вода почти не проникает в почву, а обильными потоками стекает в придорожные ручьи и канавы вместе с черноземом. В то время как невспаханная, покрытая дерном почва активно впитывает влагу. Так что делайте выводы.

Еще одно важное наблюдение. В здоровой почве растения намного лучше переносят засуху и меньше болеют, чем те, которые мы щедро поливаем пестицидами. Если растения здоровые, то им не страшны болезни и вредители. Не зря в народе говорят: *«На похилу вербу й кози скачуть»* или *«Коня чистить не щітка, а овес»*.

При возделывании картофеля не нужно забывать о поливе, если есть такая возможность, и биологической защите

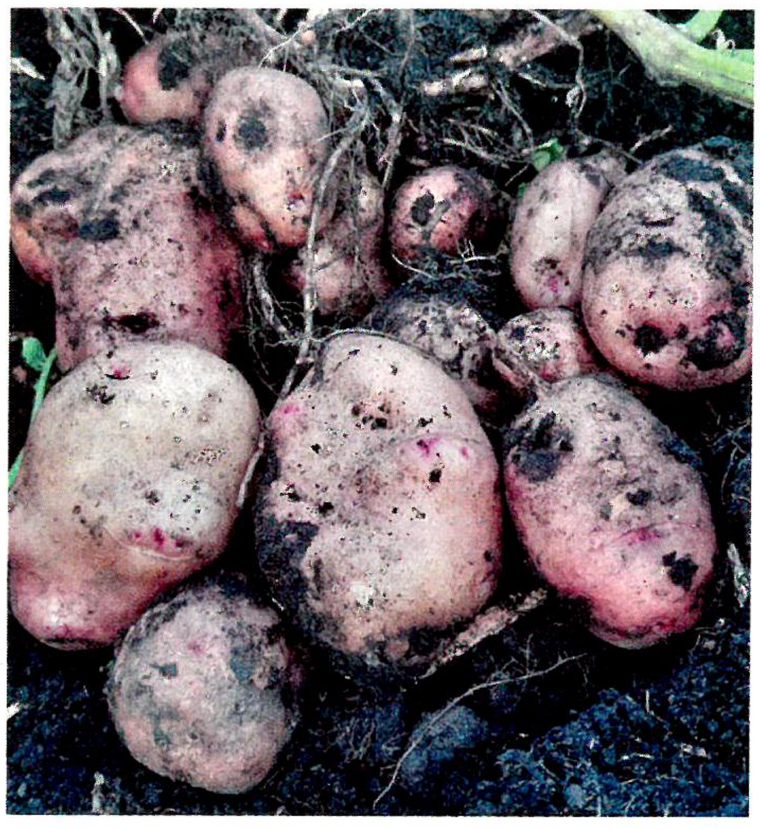

Княгиня

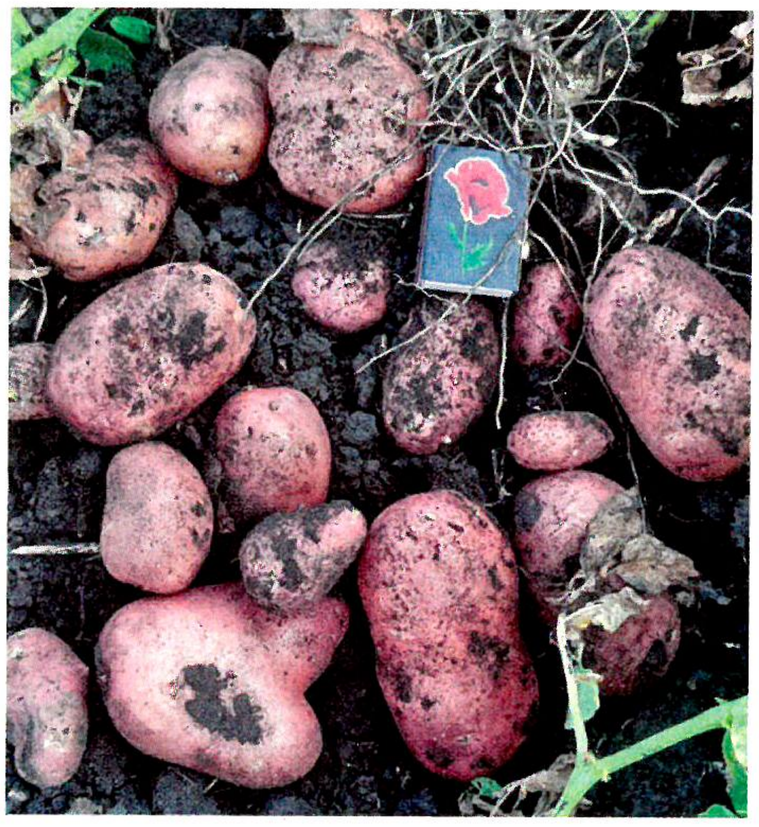

Родриго

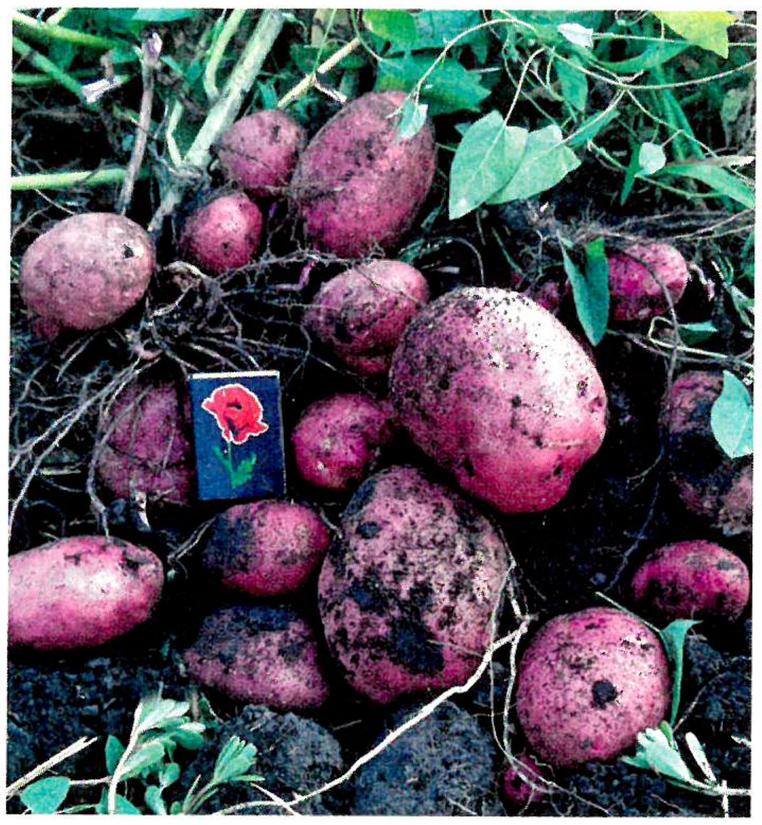

Рудольф

Ред Сан

Сорая

Партнер

растений. Внекорневые подкормки (по листу) в течение лета значительно повысят урожай и устойчивость картофеля к неблагоприятным природным факторам. А хотите наслаждаться молодой картошкой поздней осенью — высадите проращенные клубни в III декаде июля, и вы будете в восторге. По опыту знаю: с двух–трех соток вполне реально получить 1 т высококачественных клубней. Так что дерзайте!

Все дело в сорте

Ключевое значение в выращивании картофеля для меня имеют сорта, которые должны обеспечить не менее 300 кг качественных клубней с 1 сотки. Подбираю сорта по трем критериям: урожайность, устойчивость к болезням и вкус. В нынешнем сезоне по всем показателям первенство завоевали новые сорта немецкой селекции — **Ред Сан, Ред Валентин** и **Родриго**. Клубни с красной кожурой, привлекательные на вид. Я их условно окрестил краснокожими европейцами. Уверен, что эти сорта займут достойное место на грядках огородников. Не подвели и прошлогодние лидеры — сорта **Сорая, Аризона, Рудольф** и **Белларoза**. Это испытанные сорта, они желанны на любом участке.

Аризона очень ранняя, конкурирует с Ривьерой по срокам созревания, дает гораздо больший урожай очень крупных светло–желтых клубней.

Сорая — ранний сорт, отличается превосходным вкусом клубней и устойчивостью к болезням. Клубни привлекательные на вид и прекрасно хранятся. Сорая — достойная внучка славной Адретты.

Второй год подряд свои лучшие стороны демонстрирует голландский сорт Рудольф (клубни с белой мякотью и высоким содержанием крахмала), который пришел на смену сортам Рокко и Алладин, опережая их по вкусовым качествам и урожайности.

Порадовали новинками украинские селекционеры. Сорта **Солнцедар** и **Княгиня** удовлетворят самых требовательных огородников высокой урожайностью и устойчивостью к болезням. Держат марку и отечественные сорта со стажем **Иванковская ранняя** (украинский аналог Белларозы), **Чарунка, Опилля, Выгода, Спокуса, Авангард, Базалия**. Эти сорта достойно конкурируют по урожайности с легендарной Славянкой, обладают прекрасным вкусом и отличаются устойчивостью к фитофторе. К тому же клубни имеют более высокое содержание крахмала и лучший вкус.

Особенно проявил себя в нынешнем сезоне сорт Чарунка. Крупные клубни с белой мякотью, отличный вкус, устойчивость к неблагоприятным погодным условиям, прекрасная лежкость — все это сделало Чарунку безусловным фаворитом.

Урожай картофеля — в наших с вами руках. Хотите выращивать экологически безопасную продукцию, дышать чистым воздухом и иметь отменное здоровье? Станьте союзником, а не антагонистом природы, и природа вас достойно вознаградит.

Анатолий МОНДЗОЛЕВСКИЙ,
ученый агроном,
с. Дедовщина, Киевская обл.

«С ужасом обнаружила у себя на грядках белокрылку. Тучи мелких насекомых, внешне похожих на крошечных мотыльков, буквально атаковали капусту, томаты, огурцы и другие овощи. Особенно страдает капуста, листья желтеют, а затем покрываются темными пятнами... Как справиться с нашествием вредителя и спасти урожай?».

Карина Горчакова,

г. Каменец-Подольский, Хмельницкая обл.

Белокрылке — бой!

Капустная белокрылка — опасный вредитель овощных культур в открытом грунте. В Украине это насекомое впервые обнаружили в 2017 г. в западных областях. Но начиная с 2018 г., в связи с теплой погодой и отсутствием осадков в течение всего вегетационного периода овощных культур, капустная белокрылка достаточно быстро распространилась по всей Украине. С конца мая вредитель заселяет до 80% посевов всех видов капусты. А в летний период капустная белокрылка атакует посевы огурцов, перца, баклажанов и томатов.

Капустная белокрылка — это мелкое (менее 2 мм) сосущее насекомое, которое при большой численности собирается в рои, кружащие над растением. Цикл развития вредителя включает три стадии: яйца, личинки и нимфы. Тело и обе пары крыльев покрыты мучнистым восковым секретом белого или желтого цвета — отсюда и название вредителя. Из нимфы отрождается взрослая особь — имаго. На одном растении могут находиться представители всех стадий развития, что усложняет эффективность борьбы с вредителем. На яйца и нимфы вредителя практически не действуют никакие препараты.

Наиболее активные в повреждении растений личинки белокрылки. Особенно активно фитофаг заселяет нижнюю часть листа, там легко заметить большое количество личинок. Белокрылка питается соком растений, что приводит к пожелтению листьев. Еще один вред от белокрылок — на их сахаристых выделениях поселяются головневые грибы, которые негативно влияют на качество и количество урожая. Заселенный насекомыми лист сначала покрывается слоем белого налета, а затем чернеет, поскольку развиваются головневые грибы, так называемая чернь. Именно развитие головневых грибов наносит значительный ущерб растениям, продуктовые органы теряют товарный вид и становятся непригодными для употребления в пищу. Кроме того, белокрылка — переносчик вирусных и бактериальных болезней (курчавость, хлорозы, мозаика, сосудистый бактериоз).

Капустная белокрылка зимует на растительных остатках, под корой деревьев в виде яйца, личинки, нимфы. Распространяется фитофаг ветром, с растительным материалом, рабочей одеждой.

Все фазы развития белокрылки в последние годы хорошо адаптировались к климатическим условиям Полесья и Лесостепи, удовлетворительно зимуют в уютных местах, даже в щелях почвы, несмотря на низкие температуры (от −7 до −15 °С) и незначительный снежный покров, что свидетельствует об акклиматизации и дальнейшем распространении вредителя.

Начало лета вредителя наблюдается с III декады мая и продолжается до середины сентября, а при высокой температуре воздуха в осенние месяцы — и до середины октября. Причем большое количество вредителей проникает в хранилища с капустой во время закладки урожая на хранение.

Имаго откладывает яйца (до 280 шт.) на нижнюю сторону листьев. Развитие имаго от откладывания яиц до выхода личинок наружу зависит от кормового растения и оптимальных температур. В среднем продолжительность развития самок и самцов при температуре 18–24 °С длится от 18 до 24 суток. Повышение температуры ускоряет развитие взрослой особи белокрылки до 10–14 суток.

Белокрылка поселяется на нижней стороне листьев

Продолжительность яйцекладки оплодотворенных самок составляет 18–22 дня, развитие личинки — 7–15 дней. От нимфы до выхода имаго — 10–15 дней. Развитие одной генерации завершается в среднем за 25–28 дней. Но при высокой температуре воздуха (выше 25 °С) и влажности ниже 40% развитие генерации сокращается, что приводит к увеличению количества генераций за вегетацию от 4–6 до 15–18 дней.

Защитные меры

Капустная белокрылка — один из самых проблемных вредителей, против которого проведение защитных мероприятий как в защищенном, так и открытом грунте, в связи с биологическими особенностями его развития, достаточно затруднено. Отдельное применение тех или иных препаратов не дает ожидаемого эффекта. Поэтому защита овощных культур от белокрылки должна основываться на проведении комплекса защитных мероприятий, включая профилактические, агротехнические, химические и биологические. Борьба с белокрылкой может быть эффективной, если мероприятия проводятся с учетом того, что вредоносная стадия фитофага находится на нижней стороне листьев.

Агротехнические защитные мероприятия

Во время вегетации и после завершения огородного сезона следует тщательно убрать все растительные остатки, чтобы на них не откладывали яйца имаго белокрылки и не оставались там на зимовку.

Желтые клеевые ловушки помогут своевременно обнаружить вредителя

Соблюдать технологию выращивания овощных культур в открытом грунте: четко выполнять поливной режим, придерживаться оптимальных сроков посева семян и посадки растений.

Во время вегетации своевременно вносить комплекс удобрений, не допускать передозировки внесения минеральных удобрений, особенно азотных.

Биологические защитные мероприятия

Для своевременного выявления капустной белокрылки необходимо вывешивать клеевые ловушки желтого цвета из расчета 2–3 шт. на 100 м². Можно использовать самодельные ловушки. Для изготовления ловушек подойдет картон. Его нужно нарезать на квадраты 50х50 см и покрасить в желтый цвет, а поверхность покрыть прилипателем (невысыхающий клей, вазелин, канифоль).

Для снижения численности популяции вредителя на начальном этапе его развития проводят выпуск в течение вегетации растений энтомофага макролофуса из расчета 5 особей/м², а при появлении очагов вредителя хищника выпускают в соотношении 1:5–10. Следующие два выпуска проводят через каждые 10–20 дней из расчета 150 тыс. особей на 1 га.

Эффективно контролируют численность белокрылки микробиологические препараты, разработанные на основе живых биологических агентов, в частности вертициллин (10–12 л/га) и боверин (8–10 л/га). Но стоит отметить, что биоинсектициды обеспечивают эффективность только при повышенных температурах (26–28 °С) и влажности воздуха 80–90%, что сдерживает их применение в открытом грунте.

Химические защитные мероприятия

Безусловно, применять химические препараты при выращивании овощных культур нежелательно, но при массовом размножении белокрылки необходимо проводить обработку инсектицидами, причем начинать ее уже в начале заселения растений вредителем.

Химическая борьба с белокрылкой очень трудоемкая. В современном ассортименте инсектицидов отсутствуют препараты, способные эффективно сдерживать белокрылку при однократной обработке. Кроме того, стоит отметить, что популяции белокрылки по сравнению с другими фитофагами более устойчивы к воздействию пестицидов.

Усложняет борьбу и то, что, кроме выращивания различных видов капусты, которые в основном и заселяет капустная белокрылка, всегда находится рядом другая кормовая база: посевы огурцов, томатов, перца, зеленных культур, которые заселяет и которыми может питаться вредитель.

Из химических препаратов, внесенных в «Перечень пестицидов и агрохимикатов, разрешенных к использованию в Украине», для защиты капусты от капустной белокрылки нет ни одного инсектицида. В то же время на овощных культурах против белокрылки разрешено использовать вертимек 018 ЕС, КЭ (абамектин, 18 г/л) на огурцах в норме10 мл на 5 л воды на 10 м² — две обработки в период вегетации (последняя — за 7 дней до сбора урожая). Препарат следует применять, четко соблюдая инструкцию.

При невысокой численности и в начале заселения вредителем овощных культур в период вегетации применяют народные средства, в частности смесь (200 г хозяйственного мыла (без эффекта отбеливания) и 150 г каустической соды — на 10 л воды). Но применение этого средства требует частого повторения — через каждые 3–4 дня в течение всего вегетационного периода.

Анна ТКАЛЕНКО,
доктор сельскохозяйственных наук,
Институт защиты растений НААН Украины

Лук для всей семьи

Лук-шалот пользуется популярностью во многих странах мира. Эта разновидность лука хорошо известна и в Украине. В некоторых регионах издавна выращивают шалот под местными названиями: кущевка, сорокозубка или семейный лук. Лук-шалот не требовательный к уходу, хорошо хранится, созревает быстрее, чем репчатый лук, да и вкус у него мягче. На своем участке мы практикуем подзимнюю посадку шалота и получаем прекрасный урожай.

Всем хорош!

Шалот — многогнездный лук. В одном гнезде развиваются 3–10 луковиц, размещенных на общем донце. Поэтому растение образует большое количество листьев и выглядит мощным кустом.

Считается, что у шалота есть ряд недостатков, из-за которых он якобы не получил широкого распространения. Его луковицы мельче, чем у репчатого лука, не более 3–5 мм в

Еллоу Мун

диаметре, поэтому больше времени уходит на их очистку. Кроме того, шалот почти не размножается семенами. Однако все эти недостатки полностью компенсируются его достоинствами. Мы выращиваем шалот более 10 лет, и в этом убедились.

Лук-шалот отличается хорошей лежкостью и скороспелостью — рано выгоняет перо и дает луковицы. Шалот имеет приятный

Деликатесный

нежный вкус и запах, что обусловлено наличием эфирного масла, которого в шалоте больше, чем в репчатом луке. Благодаря этому шалот сохраняет полезные свойства даже после термической обработки. Луковицы и листья содержат сахара, витамины, а также флавоноид кверцетин, который является активным антиоксидантом. Шалот ценится за раннюю нежную ароматную зелень, а также некрупные вкусные луковицы. Зеленое перо более нежное и сочное, чем у репчатого лука. Лук-шалот считается пищей гурманов, поскольку он не заглушает вкуса других продуктов. Шалот славится и лечебными свойствами. Его издавна использовали в народной медицине для лечения заболеваний желудочно-кишечного тракта.

«Озимая» агротехника

Лук-шалот выращивают на зеленое перо и «репку». Кроме того, шалот можно выгонять на зелень в зимний и весенний периоды. Многозачатковые луковицы дают высокий урожай зеленого пера при относительно малом расходе посадочного материала

По сравнению с репчатым луком шалот лучше переносит погодные катаклизмы, однако нуждается в рыхлых почвах, насыщенных питательными элементами, и регулярном удалении сорняков.

Мы обычно высаживаем шалот в III декаде октября. Но если осень теплая, не поздно это сделать и в начале ноября. Под шалот на репку почву тщательно готовим — удобряем перегноем. Если нет перегноя, используем древесную золу, вносим ее непосредственно в бороздки. Луковицы высаживаем рядовым способом (на расстоянии 10–15 см друг от друга) на глубину 10–12 см. Ширина междурядий — 40 см. Плотность посадки — 25–30 средних луковиц на 1 м². Для подзимней посадки важно, чтобы луковицы правильно укоренились осенью — перед наступлением морозов не должно появиться перо.

По нашему наблюдению, урожайность шалота, как и чеснока, зависит от размера луковиц, используемых для

посадки. Из более крупных луковиц шалот формирует больше луковиц в гнезде, а значит, можно получить более высокий урожай с единицы площади. Кроме того, выращивание из крупных луковиц обеспечивает более интенсивный рост растений и более раннее созревание.

Из мелких луковиц шалота получается меньше луковиц в гнезде, но они крупнее (их диаметр иногда превышает 30 мм). Для получения пучковой продукции советуем высаживать более крупные луковицы (диаметром от 20 мм), а для сбора в фазе биологической спелости — мелкие.

Лук-шалот можно высаживать и весной. Сроки и способы посадки шалота такие же, как и при выращивании лука репчатого. В нашем регионе посадку лука проводят с конца марта до III декады апреля. Но мы заметили, что в последние годы озимый шалот более урожайный, дает более крупные луковицы, чем лук от весенней посадки. Очевидно, на это влияет аномально высокая температура в мае.

Полной спелости луковицы достигают в середине июля. И несмотря на то что мы проживаем в северном регионе, лук стараемся собрать до 12 июля. Промедление с уборкой урожая приводит к делению гнезд на отдельные луковицы, которые могут повторно укорениться. Стараемся проводить уборку в сухую солнечную погоду, выборочно по сортам, в зависимости от того, как подсыхают листья. Луковицы выкапываем вместе с листьями, после чего хорошо просушиваем в течение двух недель. Затем листья обрезаем, оставляя лишь тонкую шейку высотой 3–5 см. Храним лук в сетках в сухом месте при температуре 0–3 °С.

Высший класс

Нам довелось испытать много сортов озимого лука-шалота прежде чем мы нашли те, которые полностью отвечали бы нашим требованиям. И вот уже не один год радуют сорта Лира, Еллоу Мун, Деликатесный, Аристократический. Не подвели они и в этом сезоне. И это несмотря на то, что участок находится далеко от дома, а это значит, что все жаркое лето лук был без полива! Да и без «химии», потому что стараемся выращивать экологически безопасную продукцию.

Лира — скороспелый сорт универсального назначения. Луковицы эллиптической формы, желтые, массой 40–50 г. Сорт отличается дружным отрастанием зеленой массы и

Лира

хорошей лежкостью. Идеально подходит для получения ранневесенней зелени.

Еллоу Мун — ранний сорт с полуострым вкусом. Луковицы округлые, желтые, с плотной чешуей, массой 35–45 г.

Деликатесный — ранний сорт. Луковицы крупные, удлиненные, розовато-коричневые, массой 40–50 г. Сорт отличается холодостойкостью и отличной лежкостью.

Аристократический — еще один прекрасный сорт с полуострым вкусом. Луковицы удлиненные, насыщенно фиолетово-красные, массой 35–45 г. Сорт отличается дружной отдачей урожая.

Шалот просто незаменим на приусадебном участке. В нынешних условиях, когда уже в мае стоит невероятная жара, очень выгодно выращивать озимые сорта. Обязательно возьмите это на заметку, и вы всегда будете с луком.

Валентина КУЛИНИЧ,
пгт Липовая Долина, Сумская обл.

Інноваційний препарат для знищення гризунів
ЗАХИСТИ СВІЙ ВРОЖАЙ!

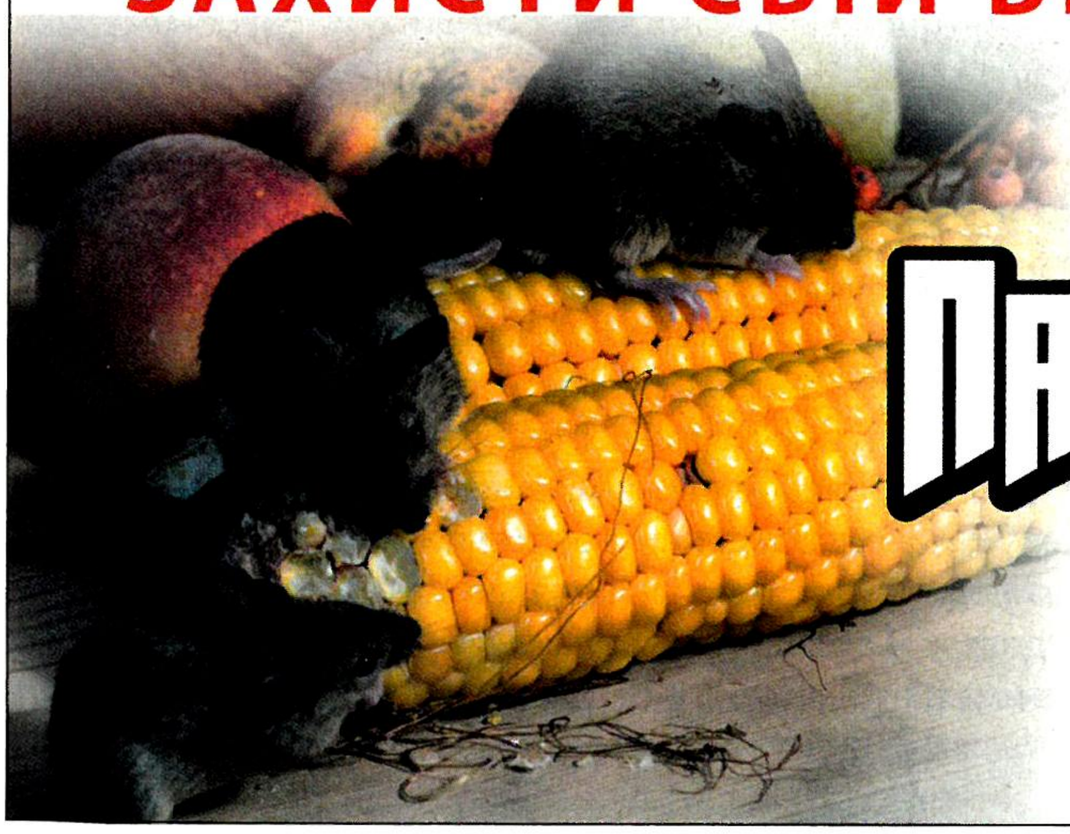

ПАЦЮК OFF!

З ПИТАНЬ ГУРТОВИХ ЗАКУПІВЕЛЬ ЗВЕРТАЙТЕСЯ ЗА ТЕЛ.:
(067) 551-92-94, (050) 300-04-45
КУПУЙТЕ В РОЗДРІБ **www.agromag.ua**

Наши дорожки ведут к горошку

Зеленый горошек пользуется большой популярностью в Украине. Даже на самых маленьких участках огородники стараются найти место для этой культуры. Особенно востребован сахарный горох. Достоинство сахарных сортов гороха в том, что в стручках нет внутреннего пергаментного слоя, поэтому их можно употреблять целиком. Горошины сладкие и очень вкусные.

Горошек сорта Джоф на грядке не задерживается

Продлеваем удовольствие

Наш маленький внук — от горошка без ума. Помню, как-то зимой, когда мы собирались наведаться на дачу, слезно просил привезти ему оттуда горошка. Ну что тут поделаешь? Вынула из морозилки замороженные горошины, сварила... Но это уже не то. Хорошо бы выращивать горошек круглый год на подоконнике, но пока так не получается.

И все же «задержать» горох на огороде можно. Например, использовать конвейерный способ посева (один и тот же сорт высевать в разные сроки) или выращивать сорта с разными сроками созревания. Знаю, что некоторые огородники практикуют повторные посевы гороха. Наконец, можно заготовлять горох впрок и наслаждаться желанным продуктом, когда его уже давно нет на грядках.

Чтобы получить хороший урожай гороха, необходимо позаботиться о почве на участке. Распространенное мнение о том, что горох сам себя удобряет из-за наличия на корнях клубеньков, способных обогащать почву азотом, может сыграть злую шутку. При неблагоприятных условиях этот процесс замедляется или вовсе прекращается. Поэтому лучше не рисковать, а обеспечить растения необходимым количеством питания и влаги.

Почва под горох должна быть плодородной и предпочтительно удобренной перегноем. Грядки мы готовим всегда с осени, поскольку не любим спешки. Почву перекапываем, не разбивая комья (для влагозадержания). А по весне, как только сойдет снег и пригреет солнышко, остается грядки поправить, пройдясь по ним граблями, и посеять семена.

Горох нельзя назвать неженкой. Семена прорастают при температуре около 5 °С и могут выдерживать кратковременные заморозки до –5 °С. А вот к влаге горошек относится очень ревностно. При высокой температуре и нехватке влаги хорошего урожая качественного горошка можно не ждать. По этой причине мы сеем горошек в начале апреля. Конечно, погода может внести свои коррективы, но стараемся с посевом не затягивать. Семена сеем в три приема с интервалом в несколько недель. Горошек, посеянный в ранние сроки, не только созревает раньше, но и меньше поражается болезнями и вредителями.

Пробовали повторно сеять горох во второй половине лета. Но ничего хорошего из этого не получилось. У нас в июле устанавливается жара и почти не бывает дождей. И такая погода стоит вплоть до осени. Горошек такого не любит, ему необходимы обилие влаги и прохлада. Полив мы еще можем организовать, а вот уберечь растения от палящего солнца проблематично. Вот и решили мы с мужем сеять горох в оптимальные для него сроки и пользоваться замороженным продуктом, когда не будет свежего.

Лучший сорт

Уже несколько лет выбираем сорта голландской селекции, семена приобретаем в специализированном магазине. До этого пробовали выращивать сорта разных производителей, но «голландцы» оказались лучше всех. Особенно понравился сорт **Джоф**. Такое впечатление, что его произвели специально для нас. Очень урожайный! Растение низкорослое (70 см), стручки длинные, с загнутым кончиком. Горошины крупные, в одном стручке 9–12 семян-горошин. Горошины очень вкусные и в свежем, и в отваренном виде. Внуков за уши не оттащить! То, что не успеваем употребить в пищу, замораживаем. Такие заготовки — просто находка в любое время года.

Доверяй, но проверяй

Уже не один год выращиваем горох и приобрели в этом деле немалый опыт. Казалось бы, об этой культуре знаем все. И тем не менее не обходится без курьезов. В нынешнем сезоне, как всегда, посеяли горох ранней весной. В конце апреля появились всходы. И тут мы решили между рядами гороха посеять кукурузу. Рассуждали так: кукуруза будет опорой для гороха, убирать его будет удобно, а навредить друг другу растения не должны. Так, по крайней мере, обещал всезнающий Интернет. Но получилось совсем иначе. Кукуруза — культура теплолюбивая, сеять одновременно с горошком ее нельзя. Поэтому посеяли кукурузу, когда горошек уже взошел. Сначала все выглядело красиво и чинно: между рядами горошка дружелюбно обосновалась кукуруза. Но буквально через неделю горох стал интенсивно наращивать массу, сомкнулся над кукурузой, да так, что ей света белого не видать было. А затем и вовсе завалился набок вместе с тем, что от кукурузы осталось. Зато горох удался на славу! Видно, недооценили мы «характер» гороха...

Горох — неприхотливое растение и быстро растет. А сколько радости доставляет зеленое лакомство всем, особенно детям! Так что на даче или приусадебном участке хорошо иметь грядку этого овоща.

Ирина РОМАНЕНКО,
г. Винница

Горчичная приправа для почвы

С приходом осени, когда основной урожай на огороде уже убран, самое время позаботиться о плодородии почвы. Один из лучших вариантов обогащения почвы натуральным удобрением и восстановления ее структуры — засеять грядки сидератами. В списке основных растений-сидератов — горчица.

В чем польза?

Каждый год сею на своем участке горчицу и использую ее в качестве зеленого удобрения. Почему я выбрал именно этот сидерат? Горчица обладает массой полезных свойств. Она способствует высвобождению труднорастворимых фосфатов, переводит важные для растений элементы питания в легкоусвояемую форму. Почва, удобренная горчицей, становится более рыхлой, в нее легко проникают вода и воздух. Обладая очень длинными корнями, растения удерживают почву от смыва и выдувания верхнего плодородного слоя. Горчица способствует размножению червей и различных полезных микроорганизмов, которые активно участвуют в

После срезания надземной части растений зеленую массу закапываю в почву

образовании гумуса. Благодаря своим биологическим особенностям (длинные корни и разветвленная структура) растение подавляет рост сорняков. В горчице содержатся вещества, которые отпугивают вредных насекомых и защищают последующие растения от грибных болезней. Наконец, горчица — хороший медонос. Желтые цветки привлекают насекомых и способствуют опылению соседних растений.

Элементы агротехники

Сею горчицу в конце лета и осенью, сразу после сбора урожая, чтобы участок не пустовал и грунт не успел пересохнуть. Горчица — растение неприхотливое, произрастает на разных почвах, кроме тяжелых, заплывающих и слишком окисленных. Перед посевом почву рыхлю. Семена высеваю на глубину 2–3 см, ширина междурядий — до 15 см.

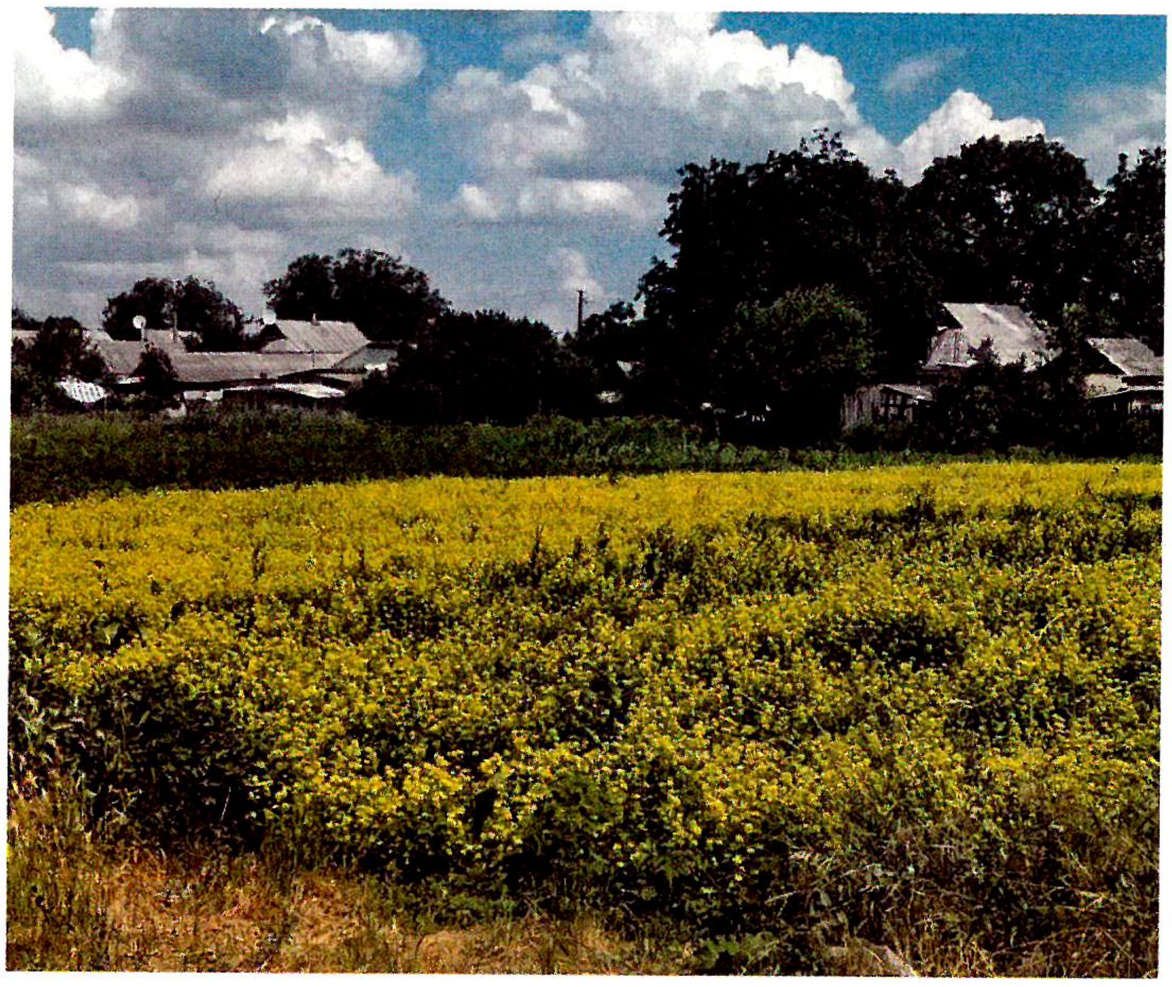

Растения горчицы покрывают землю через 4–5 недель

Горчица достаточно быстро растет и уже через месяц стебли достигают 15–20 см в высоту. Когда нарастает много зелени, растения перекапываю с почвой. Горчица перегнивает и превращается в гумус, насыщая почву органикой. Весной участок, хорошо удобренный и обеззараженный от почвенных болезней и вредителей, готов к посеву овощных культур. Растения на таких грядках чувствуют себя превосходно, дают высокий урожай и вкусную продукцию.

Сорта с гарантией

В августе на опустевших грядках высеваю горчицу сизую **Мрия**. Килограмма семян хватает на три сотки. Растения достигают 1 м в высоту. До осенней перекопки нарастает 300–500 кг зелени с сотки, что заменяет аналогичное количество перегноя. Это быстрая и легкая замена органических удобрений. Идеальный вариант для тех огородников, у кого нет возможности удобрять почву перегноем.

В сентябре сею горчицу зимнюю **Гигант**. Маленький расход семян, 100 г хватает на сотку. Растение холодостойкое, растет до зимы, зимой не вымерзает. Ранней весной растения стремительно идут в рост, опережая в развитии любые другие травы. Горчица растет огромной (до 2 м), в мае дает большой урожай зелени — до тонны с сотки.

Помимо удобрения, зелень использую на корм домашним животным, а также для мульчирования и затенения овощных растений. В нашем регионе жаркая погода держится с весны до осени. Поэтому рассаду приходится притенять, чтобы она лучше приживалась в открытом грунте. А разветвленные стебли горчицы с многочисленными листьями прекрасно для этого подходят.

Горчица — один из самых удобных и дешевых видов органического удобрения. Заботьтесь о почве, и она отблагодарит вас щедрым урожаем овощей.

Максим КУРИННЫЙ,
пгт Высокополье, Херсонская обл.

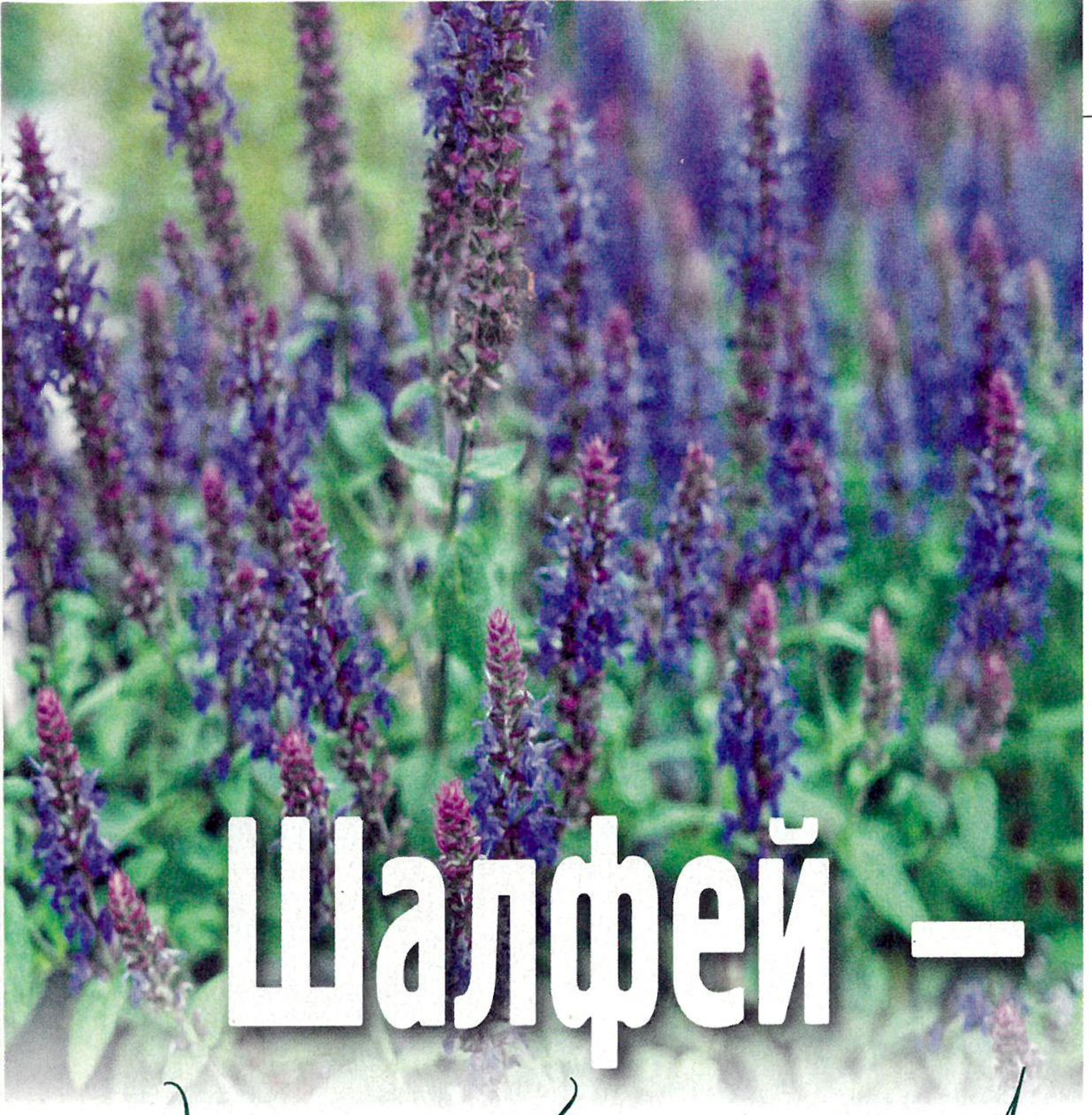

Шалфей — домашний помощник

Среди садовых растений, которые мы выращиваем на своем участке, особое место занимает шалфей лекарственный (Salvia officinalis L.). О его целебных свойствах известно с античных времен, древние врачеватели считали шалфей священной травой, способной помочь от многих болезней. Впрочем, природа щедро одарила растение и красотой. Полукустарник высотой 50–70 см с длинными листьями и дивными сине-фиолетовыми цветками эффектно смотрится на клумбе.

Хороший лекарь

Особенность шалфея — широкий спектр лечебных свойств. Эфирные масла, которые содержатся в листьях растения, оказывают дезинфицирующее и противогрибковое действие. Дубильные вещества обладают вяжущим, противовоспалительным и кровоостанавливающим свойством.

Шалфей издавна использовался в народной и традиционной медицине. Растение помогает при заболеваниях дыхательных путей, желудочно-кишечного тракта, печени и почек, а также гинекологических болезнях. Также шалфей успешно используется в качестве внешнего средства при поражениях кожи, ранах, язвах, угрях.

Предлагаю несколько рецептов народных средств из шалфея, которыми наша семья успешно пользуется уже много лет в лечебных и профилактических целях. Так, для лечения воспалений горла и ротовой полости готовим настой шалфея. На стакан кипятка (250 г) берем 1 ст. ложку измельченных сухих листьев и настаиваем полчаса. Полученной жидкостью следует полоскать горло или полость рта 4–5 раз в день.

Для лечения воспалительных процессов желудочно-кишечного тракта нужно взять 100 г вышеупомянутого настоя, добавить 100 г кипятка и пить 2–3 раза в день. Для наружного применения количество листьев увеличивают в 2,0–2,5 раза. Такое средство рекомендуют при гнойных поражениях кожи, для ускорения заживления ран. Также этот настой используют в гинекологии для спринцевания.

Для профилактических целей с удовольствием завариваем чай из шалфея (1 ч. ложка измельченных листьев на стакан кипятка), он очень ароматный и вкусный. Хотя в соцветиях содержится меньше полезных веществ, чем в листьях, но я предпочитаю добавлять в чай десяток–полтора цветков — вкус получается более насыщенным. Все напитки перед употреблением следует процедить. Для приготовления чая мы используем специальные емкости, которые предотвращают попадание в воду кусочков заварки.

Также советуем взять на заметку рецепт чая от немецких вирусологов из университетской клиники Эссена Чай. Ученые рекомендуют 1 ч. ложку листьев залить горячей водой, довести до кипения, а затем настоять в течение двух часов при температуре 60 °С. Это нужно для того, чтобы как можно больше полезных элементов попали из листьев в напиток. Исследования

В первый год жизни растения нужно защищать от сорняков

показали, что чай, приготовленный из шалфея таким образом, даже при кратковременном приеме снижает риск инфицироваться COVID-19.

Увеличивать количество шалфея в напитках нельзя, это может привести к повреждению слизистых оболочек. Также нельзя употреблять шалфей более трех месяцев подряд. Кроме того, у некоторых людей возможна аллергия. В любом случае перед использованием шалфея следует проконсультироваться у семейного врача.

Простая агротехника

Вырастить шалфей не составит особого труда. Семена необходимо высевать в хорошо разрыхленную почву ранней весной или поздней осенью. Лучшие результаты дает посев шалфея осенью. При этом сеять нужно как можно позже, чтобы семена не проросли до морозов, иначе они погибнут.

Мы высеваем шалфей в конце марта – начале апреля. Сеем семена достаточно плотно — на расстоянии 3–5 см

друг от друга, ширина междурядий — 40–50 см, глубина заделки семян — 2–3 см. Сразу замечу, что всходов придется ждать достаточно долго — 18–20 дней, а то и месяц. После появления всходов шалфей в первый год растет достаточно медленно, поэтому необходимо следить, чтобы на грядке не было сорняков. После того как растения немного подрастут, посадки прореживаем, оставляя между растениями 15–20 см. А вот осенью шалфей обязательно рассаживаем, обеспечивая между растениями расстояние 70 см. Это важно, поскольку растение образует мощные кусты до 80 см, а иногда и до 1 м в высоту.

Размножают шалфей и рассадным способом. Выращенную в теплице или в комнатных условиях рассаду уже в мае можно сразу высаживать на грядку на расстоянии 70 см между растениями.

В целом шалфей — достаточно неприхотливое растение, хорошо переносит засуху, которая наблюдается в нашей местности в последние годы. Но мы шалфей все-таки поливаем, поскольку в засушливый период листья на растениях становятся суховатыми и мелкими. А листья — это и есть лекарственное сырье. Обращаю внимание, что шалфей не любит чрезмерного увлажнения. Растения могут расти практически на любых почвах без особых подкормок. Поскольку мы выращиваем шалфей как лекарственное растение, то, кроме органики, никаких удобрений не используем. Да и органические удобрения вносим только перед посевом. В дальнейшем шалфей прекрасно себя чувствует в течение 4–6 лет на одном месте.

Уже на второй год жизни растения самостоятельно справляются с сорняками, которые им угрожали в первый год. Раскидистые кусты с крепкими высокими стеблями и широкими листьями создают устойчивую тень, а мощные корни активно поглощают влагу и питание, не оставляя шансов сорным травам. Шалфей начинает массово цвести в середине июня, примерно через месяц созревают семена.

Заготовка сырья

Собирать листья шалфея можно уже в первый год жизни растения. Это следует делать в сентябре. Но лучше всего сбор лекарственного сырья осуществлять, начиная со второго года жизни растения, в начале цветения. Тогда можно заготовлять не только листья, но и соцветия. Именно в этот период в растениях накапливается больше всего полезных веществ. Собранные листья сушим в тени, на чердаке или в специальных сушилках для фруктов при температуре до 40 °С. Храним сырье в сухом помещении. Конечно, можно приобрести уже готовую сушеную траву в аптеке, но по опыту знаем: то, что вы вырастили и собрали сами, имеет особый вкус и аромат.

Шалфей лекарственный можно добавлять в пищу в качестве приправы. Это придаст пикантности обычным для нас блюдам. Шалфей — очень красивое растение, особенно в период массового цветения. Его можно использовать для создания декоративных композиций и бордюров. К тому же это прекрасный медонос. Одним словом, шалфей — неоценимый помощник.

Иван ШУЛЬЦ,

с. Вильховец, Черкасская обл.

Мадам бамия

И овощ, и цветок — так можно коротко охарактеризовать бамию. Это довольно красивое кустовое растение африканского происхождения известно и под другими необычными названиями: окра, гомбо, куйабо... Бамия богата полезными веществами, обладает лечебными свойствами. А еще бамия — прекрасное дополнение ко многим блюдам. Да и вырастить ее в наших почвенно-климатических условиях совсем не сложно. Поэтому интерес огородников к такому экзотическому растению вполне понятен.

Растение-позитив

Бамия — однолетнее травянистое растение с толстым слаборазветвистым стеблем, покрытым жесткими волосками, и стержневым корнем. Встречаются карликовые (30–40 см в высоту) и высокорослые (до 2,2 м) формы. Листья крупные, длинночерешковые, опушенные, светло- или темно-зеленые. Цветки тоже крупные, обоеполые, желто-кремовые с малиновым пятном у основания. Плод — удлиненная (до 12 см) пирамидальная коробочка с большим количеством семян. Семена округлые, голые или с коричневым опушением, темно-зеленые или серые.

Бамия богата полезными веществами. В плодах содержатся жиры, углеводы, белки, аминокислоты, аскорбиновая кислота, каротин, витамины группы В, минеральные, пектиновые и слизистые вещества, много кальция, железа.

Бамию широко используют в народной медицине. Стручки этого растения помогают при язвенной болезни и гастрите. Отвары из плодов рекомендуют при простудных заболеваниях, бронхите. Бамия хорошо восстанавливает силы после тяжелой физической работы или длительной болезни, повышает половую потенцию. Измельченные корни растения — эффективное средство от кашля.

Свежие молодые стручки бамии употребляют в пищу. По вкусу — это нечто среднее между кабачками и спаржевой фасолью. Бамия — прекрасное дополнение к мясным блюдам, отличная приправа к соусам, хорошо сочетается с другими овощами (томаты, чеснок, лук, сладкий перец и др.). Из молодых стручков бамии готовят салаты, гарниры, супы, икру. Их можно замораживать, сушить, мариновать и консервировать. Хорошо обжаренные семена бамии используют для приготовления напитка, по вкусу напоминающего кофе.

Выращивание не понаслышке

Бамия — свето- и теплолюбивое растение. Семена прорастают при температуре почвы не ниже 15 °С. Растение засухоустойчивое, но для получения хорошего урожая требует обильного водоснабжения. Предпочитает легкие, плодородные почвы.

Выращиваю бамию рассадным способом. Семена на рассаду высеваю в конце апреля, предварительно замочив в теплой воде на сутки. Всходы появляются через неделю. Для выращивания рассады лучше всего использовать торфоперегнойные горшочки, поскольку растение плохо переносит пересадку.

Когда минует угроза возвратных заморозков, растения высаживаю в открытый грунт на расстоянии 30 см друг от друга, укрываю пленкой. Уход за бамией включает прореживание, полив, рыхление и подкормку. До начала цветения подкармливаю растения комплексом минеральных удобрений, в период плодоношения — раствором птичьего помета. По мере роста стебли подвязываю к опорам. Люблю, когда бамия зацветает. Это удивительное зрелище! Урожай собираю по мере нарастания стручков, через каждые 3–5 дней.

Бамия — прекрасный сидерат, поэтому после сбора урожая остатки растений заделываю в почву. Это хороший способ улучшить состояние почвы, обогатив ее питательными веществами.

Попробуйте вырастить бамию на своем участке и добавьте «здоровой» экзотики в вашу огородную жизнь.

Илона ДЗЮБА,
г. Бердичев,
Житомирская обл.

Ревень
вырастить не лень

Ревень относится к холодостойким культурам, его можно выращивать практически круглогодично. Растение прекрасно зимует в открытом грунте, быстро развивается весной и дает раннюю продукцию. В молодых черешках ревеня содержится много питательных веществ, в том числе яблочная и лимонная органические кислоты. Благодаря этому весной, когда организму так нужны витамины, растению нет цены.

Ревень — многолетнее травянистое растение семейства гречишных. В первый год образует мясистое корневище и крупную розетку листьев с длинными черешками. На второй год появляются цветочные стебли, которые могут достигать 2 м в высоту. Ревень — растение морозоустойчивое, переносит температуру до −30 °С. Размножают ревень семенами и вегетативно (делением корневища), высевают семена ранней весной или поздней осенью.

Выращиваю ревень на своей даче уже 11 лет. Мой любимый сорт — **Виктория**. Это очень урожайный среднеспелый сорт столового назначения, масса черешка — 25–80 г, вкус приятный, с легкой кислинкой.

Высеваю семена ревеня в открытый грунт в начале апреля. Всходы появляются на 8–10-й день даже при температуре 2–5 °С. В фазу четырех настоящих листьев растения высаживаю на грядки на расстоянии 1 м друг от друга. На одном месте ревень растет 10–15 лет, поэтому размещать его желательно на солнечном участке или в полутени. Растение любит легкие суглинистые

Съедобная часть ревеня — сочные розово-красные черешки

или супесчаные почвы. Листья интенсивно растут при температуре 10–15 °С, оптимальная температура для роста и развития растений — 18–25 °С.

Уход за ревенем простой. Рыхлю междурядья и окучиваю растения. Так они быстрее наращивают корни, лучше кустятся и образуют новые листья. Как только появляются цветоносные побеги, сразу обламываю их у самого основания. Регулярно удаляю пожелтевшие, сухие и поврежденные листья. Поливаю растения дважды в неделю, применяя способ дождевания. В качестве подкормки использую древесную золу, нитроаммофоску, коровяк.

Ревень продолжает расти до конца сентября. Для употребления в пищу пригодны черешки диаметром до 20 мм и молодые листья.

Черешки ревеня вкусные в сыром виде, а также из них получаются поистине королевские десерты. У варенья из ревеня красивый светло-янтарный цвет и неповторимый кисло-сладкий вкус. Невозможно оторваться! Из черешков ревеня готовим пастилу, кисели, компоты, начинку для пирогов.

Отличный рецепт

ВАРЕНЬЕ ИЗ РЕВЕНЯ

Черешки ревеня — 1 кг, сахар — 1,3 кг, апельсин — 1 шт.

Черешки ревеня очистить от кожицы, нарезать кубиками 1х1 см. Апельсин почистить, снять цедру и выжать сок (около 50–70 мл). Для приготовления сиропа в кастрюлю засыпать сахар, добавить 50–60 мл воды, сок апельсина, перемешать, растворяя сахар, и варить 15 минут. Затем опустить в сироп нарезанный ревень и цедру апельсина, довести до кипения и варить 40 мин на слабом огне, пока содержимое не приобретет светло-янтарный цвет. Разлить варенье в пастеризованные стеклянные банки (0,5 л) и закатать.

Молодые листья используем для приготовления голубцов и зеленых салатов. Черешки, нарезанные на кусочки (1–2 см), замораживаем на зиму.

В ревене содержатся органические кислоты (яблочная, лимонная, щавелевая, янтарная), которые придают овощу приятную кислинку. Богатый набор витаминов (B_1, B_2, B_3, B_6, C, P, PP), а также высокое содержание минеральных солей, особенно калия, способствуют регулированию кровообращения и водно-солевого баланса организма.

Ревень — полезное и вкусное лакомство. Десяток кустов на грядке вполне достаточно, чтобы насладиться этим растением в свежем виде и заготовить впрок. Высевать семена ревеня можно до поздней осени, даже по замерзшей почве. Так что еще не поздно приступить к выращиванию этой замечательной культуры.

Сергей МИХАЛЕВСКИЙ,
г. Киев

Владимир Симиренко — гордость украинского садоводства

В 1957 г. большинство «врагов народа» в Советском Союзе были реабилитированы. Многие — посмертно. Среди дел, которые были пересмотрены, а вынесенный приговор обжалован, было и дело осужденного за «участие в антисоветской вредительской организации» Владимира Львовича Симиренко. Однако справедливость так и не была восстановлена, имя его и до сих пор мало известно. Только благодаря ученому-симиренковеду Петру Васильевичу Вольвачу сегодня мы можем рассказать о Владимире Симиренко — яркой фигуре в украинской садоводческой и биологической науке.

«Королевский» сын

В декабре этого года исполняется 130 лет со дня рождения Владимира Симиренко — сына знаменитого Льва Симиренко, которого называли «королем российского садоводства». Владимир Львович родился 18 (29) декабря 1891 г. в семейной усадьбе Платонов хутор. Детство, проведенное в окружении садов, где отец собрал огромную помологическую коллекцию, предопределило его увлечение садоводством. Уже в раннем возрасте мальчик умел прививать деревья, ухаживать за садом. Отец, видя нешуточное увлечение садоводством, с радостью учил сына всему, что знал.

Учеба и становление

После нескольких лет домашнего образования Владимир закончил киевскую гимназию, а затем в 1912 г. поступил на учебу на агрономический факультет Киевской политехники. Во время учебы примкнул к студенческому социалистическому движению, за что был под полицейским надсмотром и несколько раз арестовывался.

В 1915 г. на волне патриотизма подал руководству института заявление о предоставлении отпуска и, не взирая на освобождение от воинской службы по близорукости, записался волонтером в армию. По окончании Первой мировой защитил дипломную работу и поступил на службу в Министерство земледелия, где возглавил секцию садоводства. В то же время ему предложили работу во Всеукраинском сельскохозяйственном комитете, который был прародителем современной Академии аграрных наук. Секцию садоводства в Комитете Владимир Львович возглавлял до 1926 г. Помимо этого, он вел курс плодоводства в родной Политехнике.

Млиевская станция

Видя, как советская власть безжалостно разбазаривает национализированную помологическую коллекцию, созданную его отцом на Платоновом хуторе, Владимир Львович предложил организовать на ее основе опытную станцию садовоства, которая занималась бы выведением новых сортов плодовых культур. К счастью, к его мнению прислушались, и в 1921 г. В. Симиренко возглавил Млиевскую садово-огородную исследовательскую станцию и Центральный государственный плодовый питомник Украины. За десять лет под руководством Симиренко Млиевская опытная станция стала главным садоводческим научно-методическим центром страны. Ей были подчинены исследовательские станции в Украине, Российской федерации и республиках Закавказья. Была внедрена в жизнь система комплексного изучения плодовых культур: изучались не только помологические особенности и агротехника плодовых культур, но и физиология, биохимия, фитопатология, переработка и способы хранения плодов, велись исследования по селекции, агрохимии, агрометеорологии, энтомологии. На станции работали лучшие ученые со всей Украины, поэтому уже через несколько лет в Млиеве стали издавать сборники научных трудов с аннотацией статей на

Scan by Tetyanka_&TTT22

английском языке, велась активная селекционная работа.

Впервые Владимир Симиренко внедрил систему, позволившую провести зональное районирование различных сортов плодовых культур. Им была организована сеть государственных сортоиспытательных участков по всей Украине, которые занимались изучением поведения сортов в различных почвенно-климатических условиях, что помешало распространению неадаптированных к нашим условиям малоизученных сортов. Млиевская станция еще в середине 20-х годов прошлого века провела природно-климатическое районирование плодовых культур, что стало настоящей революцией в садоводстве.

Владимир Львович занимался организацией Млиевской станции с невероятным рвением. Под его руководством был построен административно-научный корпус станции — Дом науки, хозяйственные постройки, жилье для сотрудников. Дом науки строился по индивидуальному проекту, он и сегодня производит впечатление не только архитектурным совершенством, но и функциональной целесообразностью. Когда на завершение строительства не хватало выделенных государством средств, Владимир Симиренко продал семейные драгоценности.

В сентябре 1928 г. в Млиеве состоялось Первое Всеукраинское совещание по садоводству. Одними из первоочередных задач совещание признало создание в Украине Института садоводства с сетью зональных опытных станций. И такое решение было с энтузиазмом поддержано во Всесоюзной академии сельскохозяйственных наук, которую в то время возглавлял академик Николай Вавилов.

Всесоюзный институт в Киеве

Именно по поручению академика Вавилова Владимир Симиренко разработал проект фундаментальной реконструкции научной работы по садоводству и организации Всесоюзного НИИ плодоводства и развития отрасли садоводства в целом. Этот план с научной точки зрения был безупречен. На собрании Президиума академии сельскохозяйственных наук под председательством Н. Вавилова, было решено создать такой институт в Киеве и поручить его организацию Симиренко. Но руководить созданным институтом Владимиру Львовичу пришлось недолго.

В Государственном питомнике имени Мичурина в городе Козлов Тамбовской области успехам украинских садоводов не радовались. После помпезного празднования 50-летия научной деятельности Ивана Мичурина, в рамках которого издали мичуринский труд «Итоги полувековых работ», его наградили высочайшей наградой СССР — орденом Ленина, а г. Козлов переименовали в Мичуринск. Кроме того, в 1931 г. на базе питомника Мичурина и селекционного техникума решили создать Центральный НИИ северного плодоводства, при этом было решено ликвидировать Всесоюзный НИИ плодового и ягодного хозяйства в Киеве и перевести его в Козлов. После этого «переноса» киевский институт лишился всесоюзного финансирования, недосчитался многих высококвалифицированных ученых. Однако под руководством В. Л. Симиренко коллектив продолжал плодотворно трудиться.

Игра не по правилам

Оппоненты Симиренко на этом не остановились. В партийные и правительственные органы посыпались жалобы и доносы на выдающегося украинского ученого. В течение 1932 г. он ежедневно ожидал ареста. В рождественскую ночь (с 7 на 8 января) 1933 г. Владимира Львовича арестовали. Энкавэдисты перетрясли весь дом, сожгли множество ценных документов из семейного архива: козацкие грамоты, рисунки Т. Шевченко, отцовские дипломы.

Сфабрикованное НКВД дело Владимира Симиренко свидетельствовало, что «...основная «контрреволюционная деятельность» сводилась к агитации среди сотрудников НИИ плодово-ягодного хозяйства, «вредительству» — отказу от ведения селекционной работы института... по методике Мичурина и т.п.». За это ученого с мировым именем приговорили к смертной казни. Однако через почти семь месяцев пребывания в камере смертников приговор заменили на 10 лет заключения в исправительно-трудовой колонии в Херсоне, где ученый работал агрономом садово-огородного участка, снабжавшего овощами и фруктами херсонских работников НКВД и лагерную охрану. За «безупречное поведение» в декабре 1936 г.ученого освободили, признав, что оснований для ареста не было. Надеясь на помилование и поддержку акад. Н. Вавилова и московских друзей, Владимир Симиренко из Херсона отправился прямо в Москву. Но уже на вокзале его арестовали и посадили в Лубянку. Очевидно, козловские оппоненты не смирились с его освобождением.

Владимир Симиренко со своими сотрудниками

На Лубянке ученому опять пришлось пройти следствие, претерпеть унижения и пытки. Но и там в действиях профессора Симиренко не нашли состава преступления. Арестованного передали в распоряжение «Госплодорассадника», где Симиренко знали как первоклассного специалиста по питомническому делу. Ему предоставили возможность работать рядовым агрономом в крупнейшем в стране Обоянском совхозе-плодорассаднике в Курской области. Там ученый успел посадить свой последний в жизни плодовый сад.

Весной 1938 г. профессора Владимира Симиренко арестовали в третий раз. Видимо, близость Обояни к Мичуринску сильно беспокоила кровожадный мичуринский клан. Обвинения, выдвинутые против Владимира Симиренко во время третьего ареста, были еще более абсурдными, но от этого не менее тяжкими. После полугодового следствия прокурор НКВД СССР приговорил Владимира Симиренко к смертной казни. Приговор приведен в исполнение в ночь с 17 на 18 сентября 1938 года.

Местом захоронения Владимира Львовича считается урочище «Солянка» в г. Курске.

Яблоки симиренковского края

Наш самый любимый, самый распространенный фрукт — яблоко. Именно яблоко подарил Парис Венере как признание ее совершенной красоты. Свежее сочное яблоко — идеальная здоровая еда. Не зря англичане считают, что если съедать по яблоку в день, к докторам обращаться не придется. Даже в народных сказках только яблоки бывают молодильными. А ведь «сказка — ложь, да в ней намек...»

Яблоня — одна из самых древних культурных плодовых пород. Человек стал выращивать яблони более 4 тыс. лет назад! Благодаря невероятному многообразию сортов, приспособленности к различным условиям выращивания, яблони можно встретить в различных географических регионах. И все же наиболее полно свой потенциал она раскрывает в местах, где климатические условия соответствуют требованиям сорта.

Яблоки очень сочные, вкусные и ароматные, к тому же они обладают целебными свойствами. Свежие плоды содержат углеводы, яблочную, лимонную, борную и другие органические кислоты; минеральные соли калия, кальция и железа, каротин, марганец, пектины. В плодах обнаружено более 10 витаминов, необходимых человеку: С, B_1, B_2, Р, РР, Е, провитамин А, сахара (глюкоза и фруктоза), ароматические и дубильные вещества. Яблоко — природный источник пектинов, которые не перевариваются, но служат своеобразной «метлой» для нашего организма.

Благодаря разным срокам созревания плодов (летние, осенние, зимние) и способности многих сортов к длительному хранению плодов, обеспечивает возможность потреблять в свежем виде в течение года. Используют их и в виде продуктов переработки — соков, пюре, повидла, компотов, а также сушат и консервируют, замораживают на зиму.

В Украине яблоня — основная плодовая культура, и в общем объеме производства плодов и ягод она занимает первое место. Сортимент яблони постоянно пополняется новыми перспективными высокоурожайными, зимостойкими, устойчивыми к болезням сортами, созданными отечественными и зарубежными селекционерами.

Создание сортов яблони интенсивного типа остается актуальной задачей на современном этапе развития плодоводства в Украине, поскольку сегодня финансовый успех гарантируют лишь те из них, которым присущи скороплодность и высокая урожайность, ограниченный габитус кроны, стабильность плодоношения и отличные товарные и вкусовые качества плодов, устойчивость к основным болезням и неблагоприятным условиям окружающей среды и др.

На современном рынке свежей продукции популярны сорта, которые сочетают в себе все эти признаки. Кроме того, плоды должны иметь: отличный вкус, хорошую форму и ярко-красную покровную окраску по всей поверхности либо только основную окраску — зеленую или желтую. Предпочтение обычно отдают плодам массой 150–180 г (поперечный диаметр 7–9 см). То есть, сорт должен обладать комплексом ценных хозяйственно-биологических показателей высокого уровня.

Внешний вид и вкус плода — признаки генетически предопределенные. Их можно только несколько подкорректировать выбором участка с определенным типом почвы и микроклиматом, внесением удобрений, нормированием цветков и завязи, сбором урожая в оптимальные сроки и т. п.

Научный коллектив Опытной станции помологии им. Л. П. Симиренко — одно из ведущих научных учреждений в Украине в области садоводства — продолжает традиции, начатые Львом Платоновичем и Владимиром Львовичем Симиренко в Млиеве, и воплощает идеи выдающихся земляков в жизнь.

Слава победителям

Селекционная работа с яблоней на Млиевской станции началась в 1924 г. при участии профессора Л. М. Ро. Далее работу по селекции яблони проводили кандидат сельскохозяйственных наук П. Ю. Цехмистренко (1931–1938 гг.), кандидат биологических наук Н. Н. Никоненко (1938–1973 гг.), кандидат сельскохозяйственных наук

Ренет Симиренко

В.Я. Чупринюк (1973–2002 гг.) и С.В. Гоменюк (Овчаренко).

Сегодня селекционную работу по яблоне проводят кандидат сельскохозяйственных наук В. В. Волошина вместе с В. И. Гоменюк. За прошедшие годы селекционерами Млиева создано более 90 сортов яблони.

Млиевские сорта яблони неоднократно награждались высшими наградами на международных и национальных выставках. Так, золотой медалью Международной выставки в Эрфурте награжден сорт **Слава победителям**, на Международной выставке в Штутгарте золотой медали был удостоен сорт **Пепинка золотистая**, а позже сорт **Росавка** был удостоен серебряной медали.

Создание новых сортов яблони, отвечающих современным требованиям садоводства и климатическим условиям Украины, существенно зависит от многообразия исходного материала и почти невозможно без использования образцов, которые имеют хозяйственно ценные признаки. Источником таких хозяйственно ценных признаков, различных эколого-географических групп служит коллекция культурных растений.

Селекционная работа в Опытной станции помологии им. Л. П. Симиренко проводится на основе генетической коллекции, которая насчитывает более 1260 образцов. Наличие большого количества сортов (отечественной и зарубежной селекции) и гибридных форм яблони в коллекционных и опытных насаждениях нашего учреждения, использование доноров хозяйственно ценных признаков дают возможность разрабатывать современные селекционные программы с четко определенным ожидаемым результатом, что значительно ускоряет селекционный процесс и позволяет формировать сортимент для различных нужд населения.

Предлагаем лучшие сорта яблони собственной селекции, включенные в Государственный реестр сортов растений, пригодных для распространения в Украине и рекомендованных для выращивания в различных почвенно-климатических зонах.

Жемчужина нашей опытной станции, ее бренд — сорт **Ренет Симиренко.** Сорт неизвестного происхождения. Найден и распространен в 60–80-х годах 19-го столетия в Млиевском саду Платоном Федоровичем Симиренко. Описал и ввел его в каталог Лев Платонович Симиренко в 1880–1890 гг., назвав в честь отца Ренет П. Ф. Симиренко.

Сорт позднезимнего срока созревания. Дерево среднерослое, с раскидистой широкоокруглой, довольно густой кроной со свисающими ветвями.

Плоды округлоконические, среднего и выше среднего размера, несколько асимметричные, массой 150–200 г. Основная окраска зеленая или светло-зеленая, иногда с умеренным красным румянцем на незначительной части поверхности, на солнечной стороне и хорошо заметными крупными светлыми подкожными крапинками, которые по мере созревания приобретают светло-зеленый или зеленовато-желтый цвет. Мякоть белая, с зеленоватым оттенком, ароматная, плотная, сочная. Дегустационная оценка 8,5–8,7 балла.

В пору плодоношения на подвое М9 вступает на 2-й, а на среднерослом — на 3-й год. Съемная спелость плодов наступает в конце сентября — начале октября, потребительская — в декабре. В холодильнике плоды хранятся 4–5 месяцев.

Сорт скороплодный, высокоурожайный, засухоустойчивый, плоды имеют высокие вкусовые качества, нет преждевременного осыпания. Отличается длительной лежкостью и высокой транспортабельностью плодов.

Мавка

Млиевчанка осенняя — сорт осеннего срока созревания. Дерево среднерослое, с компактной колонновидной кроной и плодоношением по типу «спур». Плоды выше среднего размера и крупные, массой 165–225 г, одномерные, плоско-округло-конические, слаборебристые, правильной формы. Основная окраска светло-зеленая, при созревании — зеленовато-желтая; покровная — на большей части плода интенсивный размытый малиновый румянец, иногда с полосами более интенсивного цвета, с большим количеством светло-серых хорошо заметных подкожных пятнышек и сизым налетом. Кожица плотная, гладкая, слабо маслянистая, покрыта густым сизым налетом. Мякоть нежная, белая, сочная, отлично-кисло-сладкого вкуса. Дегустационная оценка 8,4–8,6 балла.

Съемная и потребительская спелость плодов наступает в I декаде сентября. В хранилище яблоки хранятся до декабря–января.

Сорт скороплодный, высокозимостойкий, высокоурожайный, без резко выраженной периодичности плодоношения, плоды высоких вкусовых качеств.

Слава победителям — сорт осеннего срока созревания. Дерево сильнорослое, с широкопирамидальной или широкоовальной кроной.

Плоды среднего и больше среднего размера, массой 125–180 г, округло-конической формы или широкооваль-ные, с широкими ребрами, часто асимметричные, желтовато-зеленые, с темно-красным румянцем на большей части поверхности, бордовыми штрихами и легким сизым налетом. Кожица тонкая, средней плотности, жирная на ощупь. Мякоть желтовато-белая, с розовым оттенком под кожицей, среднезернистая, нежная, сочная, хорошего кисло-сладкого вкуса с приятным ароматом. Дегустационная оценка 8,0–8,4 балла.

В пору плодоношения деревья на карликовом подвое М9 вступают на 2-й, на среднерослом — на 3-й год. В молодом возрасте быстро наращивают урожайность.

Съемная и потребительская спелость плодов наступает в III декаде августа. Транспортабельность средняя. В холодильнике плоды хранятся 3–4 месяца.

Сорт высокозимостойкий и урожайный, высоко устойчивый к мучнистой росе.

Любава — сорт раннезимнего срока созревания. Дерево умеренной силы роста, с раскидистой округлой средне-загущенной кроной. Плоды больше среднего размера и крупные, массой 150–200 г, плоские, округло-конические, одномерные, зеленовато-желтые, с красным полосато-размытым румянцем на 1/3–2/3 поверхности плода, с маслянистой кожурой и слабым сизым налетом. Мякоть плотная, кремовая, мелкозернистая, сочная, ароматная, высоких десертных вкусовых качеств. Дегустационная оценка 7,8–8,5 балла.

Съемная спелость плодов наступает во II–III декаде сентября, потребительская — в ноябре–декабре. В холодильнике плоды хранятся до марта.

Сорт скороплодный, зимостойкий, устойчивый к парше и мучнистой росе. Средняя урожайность на подвое М9 составляет 24,9 т/га, максимальная — 56,2 т/га.

Пламенное — сорт раннезимнего срока созревания. Дерево средне- и быстрорастущее, с округлой, в возрасте полного плодоношения плоскоокруглой поникшей (плакучей), кроной. Плоды средней величины, массой 125–160 г, одномерные, правильной конической формы, зеленовато-желтые, с размытым розовато-малиново-красным румянцем на 2/3 поверхности плода, серыми слабо заметными подкожными крапинками и густым сизым налетом. Мякоть желтовато-белая, плотная, сочная, ароматная, приятного кисло-сладкого вкуса. Дегустационная оценка 8,0–8,4 балла.

Даринка

Съемная спелость плодов наступает в I–II декаде сентября, в холодильнике плоды хранятся 4–5 месяцев.

Сорт скороплодный, высокоурожайный, зимостойкий, высокоустойчивый к мучнистой росе.

Мавка — сорт зимнего срока созревания. Дерево среднерослое, с компактной округлой или широкоовальной кроной. Плоды среднего и выше среднего размера, массой 145–170 г, достаточно одномерные, удлиненно-конические, желто-зеленые, с оранжево-красным размытым румянцем на 1/3–1/2 поверхности, на фоне которого хорошо заметны темно-красные штрихи и светлые подкожные точки. Мякоть желтая с зелеными прожилками, плотная, среднезернистая, скалывающаяся, очень сочная, гармоничного кисло-сладкого вкуса. Дегустационная оценка 7,8–8,2 балла.

Съемная спелость плодов наступает в конце сентября, потребительская — в декабре. Транспортабельность высокая. В холодильнике плоды хранятся 4–5 месяцев.

Сорт скороплодный, высоко и регулярно урожайный, среднезимостойкий, устойчивый к парше и высоко устойчивый к мучнистой росе, хорошие вкусовые качества плодов.

Благодать — сорт зимнего срока созревания. Дерево умеренной силы роста, с раскидистой округлой средне загущенной кроной. Плоды больше среднего размера, массой 160–180 г, одномерные, плоско-шаровидные, желтые, с незначительным светло-красным размыто-штриховатым румянцем. Мякоть желтовато-белая, средней плотности, мелкозернистая, сочная, душистая, отличного кисло-сладкого вкуса. Дегустационная оценка 7,8–8,5 балла.

Съемная спелость плодов наступает во II–III декаде сентября, потребительская — в декабре. Транспортабельность высокая. В холодильнике плоды хранятся до марта–апреля.

Сорт скороплодный, среднезимостойкий, устойчивый к парше и высокоустойчивый к мучнистой росе, высокоурожайный. Урожаи регулярные и щедрые. Урожайность пятилетних деревьев на подвое М9 составляла 30,5, семилетних — 42,0 т/га.

Городищенское — сорт зимнего срока созревания. Дерево среднерослое, с плоскоокруглой, слабо загущенной, несколько поникшей кроной. Плоды размера выше среднего, массой 150–180 г, одномерные, шаровидно-конические, слаборебристые, зеленовато-желтые, с интенсивным ярко-красным румянцем на большей поверхности плода, с белыми круглыми

Пламенное

заметными крапинками. Кожица плотная, маслянистая, гладкая. Мякоть зеленовато-белая или кремовая, плотная, мелкозернистая, сочная, винно-сладкого вкуса. Дегустационная оценка 8,4–8,6 балла.

Съемная спелость плодов наступает в конце сентября–начале октября, потребительская — в декабре. Плоды хранятся в холодильнике до апреля–мая.

Сорт скороплодный, высокая зимостойкость и урожайность деревьев, средне устойчив к парше и слабо устойчив — к мучнистой росе.

Юбилейное МИС — сорт зимнего срока созревания. Дерево слаборослое, с компактной среднеприподнятой формой кроны. Плоды среднего и больше среднего размера, массой 160–200 г, среднеодномерные, округло-конические, слегка приплюснутые, желто-зеленые, с умеренным размытым тускло-розовым румянцем на большей части плода и малозаметными мелкими светлыми подкожными крапинками, с интенсивным сизым налетом. Кожица средней толщины, плотная, гладкая, умеренно маслянистая. Мякоть желтовато-белая, плотная, ломкая, сочная, мелкозернистая, приятного винно-сладкого десертного вкуса. Дегустационная оценка 8,0–8,4 балла.

Съемная спелость плодов наступает в конце сентября. Плоды хранятся в холодильнике до апреля–мая.

Сорт скороплодный, высокоустойчивый к парше и мучнистой росе, высокие вкусовые и товарные качества плодов.

Даринка — сорт зимнего срока созревания. Дерево умеренной силы роста, с раскидистой кроной. Плоды больше среднего размера и большие,

Юбилейное МИС

массой 170–220 г, шаровидно-приплюснутые, слегка ребристые, желто-зеленые, со светло-оранжевым полосатым румянцем на незначительной поверхности плода и сизым налетом. Мякоть зеленоватая, плотная, мелкозернистая, сочная, душистая, приятного вкуса. Дегустационная оценка 8,0–8,5 балла. Сорт пригоден для потребления в свежем виде, а также для технической переработки.

Съемная спелость плодов наступает во II–III декаде сентября, потребительская — в ноябре–декабре. Плоды сохраняются в хранилище до марта–апреля.

Сорт скороплодный, умеренной силы роста, высокоурожайный, высокозимостойкий, устойчивый к парше и мучнистой росе.

Мир — сорт зимнего срока созревания. Дерево среднерослое, с округлой, среднезагущенной кроной. Цветет в средние сроки. В пору плодоношения на подвое М9 вступает на 2–3-й год, на М7 — на 3–4-й год роста в саду. Плоды размера среднего и более, массой 150–180 г, одномерные, широко-округло-конические, желтые, с незначительным светло-красным размытым румянцем, на 1/3–1/2 поверхности, на фоне которого хорошо заметны штрихи более темного цвета. Дегустационная оценка 8,2–8,6 балла.

Средняя урожайность на подвое М9 выше 30 т/га. В Лесостепи Украины съемная спелость плодов наступает во II–III декаде сентября. Транспортабельность высокая. В хранилище плоды сохраняются до апреля, в холодильнике — до мая–июня.

Сорт скороплодный, высокоурожайный, зимостойкий, неприхотлив к условиям выращивания, высокоустойчивый к парше и мучнистой росе, высокие товарные и вкусовые качества плодов.

В результате селекционной работы создан ряд сортов яблони, которые сочетают в себе комплекс ценных хозяйственно-биологических качеств: скороплодность, высокую урожайность, хорошие вкусовые качества, крупноплодность, высокую зимостойкость и устойчивость к основным болезням, транспортабельность, длительное хранение плодов. Это позволяет более полно удовлетворить запросы потребителей.

Варвара ВОЛОШИНА,
кандидат сельскохозяйственных наук,
Опытная станция помологии
им. Л. П. Симиренко ИС НААН Украины

ВЕЛИКОПЛІДНІ СОРТИ СУНИЦІ

Суниця садова має безліч різноманітних сортів. Тож у нас завжди є можливість обрати для себе найкращі, з найсмачнішими і найбільшими плодами.

Віддавайте перевагу сортам-довгожителям, які здатні стабільно давати високі врожаї при вирощуванні на одному місці протягом 7–8 років поспіль. До того ж ці сорти відзначаються великими потужними кущами, надзвичайними розмірами плодів і підвищеною врожайністю. І у покупців на ринку такі плоди користуються великим попитом, їх розкуповують першими. Отже власникам плантації такої суниці це гарантує великі доходи.

Гігантела Максі — середньоранній сорт, ягоди масою до 120 г.

Лорд – середньопізній сорт, ягоди масою до 110 г. На одному місці може рости 10 років.

Чорний принц — середньоранній сорт. На одному місці може рости 9 років.

Чамора Турусі – середньопізній сорт, дуже врожайний сорт (2–3 кг ягід з куща).

Гігант Джорнея — середньоранній сорт, ягоди масою до 100 г.

Камрад Побєдітєль — середньопізній сорт, ягоди масою до 100 г.

Кісс Нелліс — середньоранній сорт, ягоди масою до 150 г.

Прімела — середньопізній сорт, ягоди масою до 100 г, врожайність — до 2 кг з куща.

Великобританія — середньопізній сорт, ягоди масою до 120 г, врожайність — до 2 кг з куща.

Цунаки — середньопізній сорт, ягоди масою до 130 г, врожайність — до 2 кг з куща.

Купчиха — сунично-полуничний гібрид, ягоди великі, розміром з сірникові коробки, врожайність висока — до 2 кг з куща.

Продаж від 10 саджанців одного сорту.
Ціна однієї розетки — 15 грн.

М. М. Матяш, директор агророзплідника «Прок».
Тел.: (097) 199-36-32, (068) 838-48-02,
(099) 368-19-25, (063) 417-73-43.

Холодная весна и жаркое лето-2021

Большинство высказываний И. В. Мичурина давно утратили актуальность. И даже ставшее крылатым выражение «Сорт решает успех дела» в последние годы не соответствует действительности. В связи с резкими изменениями климата определяющим фактором в успехе садоводства стала погода.

Перемены не к лучшему

Климатические условия в большинстве регионов Украины изменились в сторону аридности (опустынивания), которая характеризуется:

- непродолжительной, с резкими температурными колебаниями зимой;
- длительной холодной весной;
- поздно начинающимся экстремально жарким летом;
- довольно жарким сентябрем и поздним началом осени (в октябре).

Поэтому подведение итогов у нас сводится к анализу влияния климатических изменений на садоводство.

Неучтенные факторы

На продуктивность сада влияют самые разнообразные факторы, о которых порою мы даже не помним. Например, жаркое и сухое лето прошлого года привело к тому, что на наших виноградниках из-за сильного инфекционного фона сгнил урожай, плохо вызрела лоза. В результате, в нынешнем году очень плохо пробудились виноградные глазки и образовались мелкие соцветия. При этом на другие плодовые культуры такая прошлогодняя погода повлияла весьма благоприятно, на плодовых деревьях сформировалось много плодовых почек.

Поздняя зима

А теперь обо всем по порядку. Зима у нас в Киеве не наступала до 16 января, стояла осенняя погода с плюсовыми температурами и небольшими дождями. А 16–18 января температура резко понизилась до –21 °С при незначительном уровне снежного покрова. В более северных районах и даже южнее, например, в Черкассах мороз доходил до –29,6 °С. Затем потеплело, а через десять дней — опять похолодание. Такие сильные температурные качели наблюдались на протяжении февраля – марта. Последнее значительное похолодание в нашей местности было 20 февраля. Эти «качели» привели к тому, что неукрытый виноград вымерз по снежный покров. Речь идет о комплексно-устойчивых сортах (Аркадия, Плевен, Фурор, Елизавета, Ливия и т. п.). Хотя предыдущие две зимы он успешно перезимовывал без укрытия. Убедились, что рисковать не стоит, если положено укрыть — укрываем! Из спящих глазков на голове обмерзших кустов винограда лоза возобновилась, но урожая на них не было. В то же время сорта американского происхождения (Юпитер, Джой, Буффало и т. п.) совсем не пострадали.

Древесина и цветочные почки плодовых деревьев перезимовали без повреждений.

Затяжная весна

Март — начало апреля оказались холодными. Вегетация растений началась со значительным опозданием. Индикатором служит кизил: обычно в нашей местности он начинает цвести примерно к 20 марта, а в этом году он зацвел только в первых числах апреля.

Отсутствие длительных морозов способствовало благополучной зимовке вредителей. Например, прекрасно перезимовал черный сливовый пилильщик, поэтому на деревьях, где не проводились защитные мероприятия, завязь сливы была им уничтожена полностью.

Третья декада апреля — период массового цветения многих плодовых деревьев — была очень влажной и прохладной. Последствия не задержались: персик сильно поразился курчавостью, а абрикос — монилиозом. Защита медьсодержащими и системными препаратами (скор, хорус) не дала результата. Весь урожай персика и абрикосов был утрачен. Этим вызвано отсутствие украинских персиков и абрикосов на рынке и дороговизна привозных фруктов. Ранняя черешня по этой же причине была баснословно дорогой. Кстати, в этом году монилиоз проявился также на сливе и вишне. К счастью, все эти погодные катаклизмы не повлияли отрицательно на завязывание плодов яблони, груши, сливы, алычи.

Земляничный год

Столь непростой год для плодовых оказался довольно успешным для земляники садовой. Отсутствие личинок майского жука (хробаков) и вредоносного действия клещей, оптимальное количество осадков в мае–июне позволили получить обильный урожай ягод, несмотря на то что первые цветки ранних сортов были подморожены поздневесенними заморозками. Осадки на протяжении лета стимулировали активное образование усов и укоренение розеток

Земляника в этом году удалась!

— залог хорошего урожая следующего года. Из сортов отметим Пэрлыну, Азию, Подарок учителю, Ольвию, Розану киевскую, Вэсэлку. Сорта украинской селекции выше всяких похвал!

Небывалая жара

Говоря о лете, уже несколько лет подряд слышим одну и ту же фразу: «Такого жаркого лета, как нынешнее, не припомнят даже старожилы». И этот год не стал исключением: по высоким температурам лето «переплюнуло» былые годы. Воочию ощутили глобальные изменения климата. За 136 лет научных метеонаблюдений не было зафиксировано такого аномального лета. Вдобавок к высокой температуре — обилие осадков. Но пользы от них на удивление мало: при температуре 35–38 °С влага моментально испаряется и растения страдают от обезвоживания. Но не во всей Украине были дожди, на Сумщине (Тростянец) первый дождь за все лето прошел 19 августа.

Надо сказать, что позднее начало вегетации и запоздание со сроками цветения растения не наверстали даже летом, оно наблюдалось и с созреванием урожая. Так, груша Любимица Клаппа, которая созревает у нас 10–14 августа, в этом году поспела только 18–21 августа. Плоды актинидии начали созревать на 10 дней позже обычного. Виноград сорта Каталония (самый ранний в нашей коллекции) обычно созревает 26–28 июля, в этом году был готов лишь 6–10 августа.

Вредителям — раздолье

Погода способствовала массовому размножению вредителей в саду и на огороде: тля, плодожорка, червец, белокрылка и другие. Причем последние два из списка до сих пор считались сугубо тепличными вредителями, а теперь перекочевали в открытый грунт. Яблонная плодожорка, которая обычно в наших садах дает два поколения вредителей, в этом году из-за погоды успела дать целых 4 поколения. Однолетние приросты сливы, черешни, яблони и даже персика сильно поражались тлей. И те садоводы, кто не проводил регулярные обработки инсектицидами, не смогли сохранить урожай в целости.

Зато белая американская бабочка в этом году отступила, хотя в последние годы она была настоящим «бичом божьим» для наших садов.

Из болезней свирепствовали мучнистая роса на персике и яблоне, парша на яблоне, сферотека на крыжовнике, оидиум и милдью на винограде. Многие садоводы в этом сезоне были обеспокоены обильным проявлением ржавых пятен с остроконечными выступами на нижней поверхности листа на грушах. Ржавчина груши — заболевание вызывающееся сумчатым грибом. Успешно лечится при заблаговременно предупреждающем опрыскивании крон груши медьсодержащими препаратами (например, Чемпион), или системным препаратом скор в мае. А сегодня, чтобы снизить инфекционный фон, необходимо сгрести опавшие листья в компостную яму. Там болезнетворные организмы нейтрализуются в результате биологического горения. Не поленитесь также при наступлении постоянных заморозков перекопать почву под кронами деревьев — это хороший способ борьбы с зимующими в почве вредителями и возбудителями болезней. Ни в коем случае не сжигайте листья и другие растительные остатки из сада!

Парша на яблоне

Обратите внимание в сентябре

Если обычно дождливый на Киевщине сентябрь окажется сухим и знойным, как летние месяцы, последствия для садов и ягодников могут быть катастрофическими. При засухе очень плохо закладываются цветочные почки для урожая следующего года, не усваиваются питательные вещества из почвы. Следовательно, снижается устойчивость растений к неблагоприятным условиям. Надо сказать, что даже в тех регионах, где выпадали дожди, на протяжении всего сезона садовые растения нуждались в поливе. И не только свежепосаженные, но и взрослые деревья и кустарники. Особенно сильно страдали в этом году растения, имеющие поверхностную корневую систему (земляника, малина, черная смородина, актинидия, яблоня и груша на вегетативных подвоях). Они нуждались в регулярном и обильном поливе, даже на фоне большого количества осадков. Без полива многие взрослые насаждения в этом году пострадали или даже погибли. В то же время плодовые деревья на семенном подвое, имеющие стержневую корневую систему, оказались более устойчивыми в столь стрессовой ситуации. Тем не менее, те плодовые, которые пережили продолжительную засуху, дали небольшие приросты однолетних побегов. Лучше всего перенесли засуху косточковые сады, привитые на абрикосе и алыче.

Поскольку прогнозируется, что в ближайшие годы лето будет таким же жарким, как и в этом сезоне, уже сегодня стоит позаботиться о создании системы полива. Нужны колодцы,

Ржавчина на листе груши

водопроводы, капельное орошение, дождевальные установки и тому подобные приспособления для снабжения садовых растений влагой. При наличии системы полива можно и летом гарантировать растениям достаточное количество влаги, и осенью обеспечить их влагозарядковым поливом из расчета 50–100 л на дерево, в зависимости от его возраста и размера. Если этого не сделать, обезвоженные растения могут вымерзнуть зимой даже при небольших морозах.

Первые осенние заморозки в нашей местности, как правило, начинаются 15 октября. С этого момента плодовые культуры переходят в фазу биологического покоя. Явление закономерное в жизни растений умеренного климата. А теперь нужно наблюдать, как поведут себя растения в связи с климатическими изменениями.

Петр МАЗУР,
заведующий научно-исследовательской лабораторией садоводства НЭНЦ

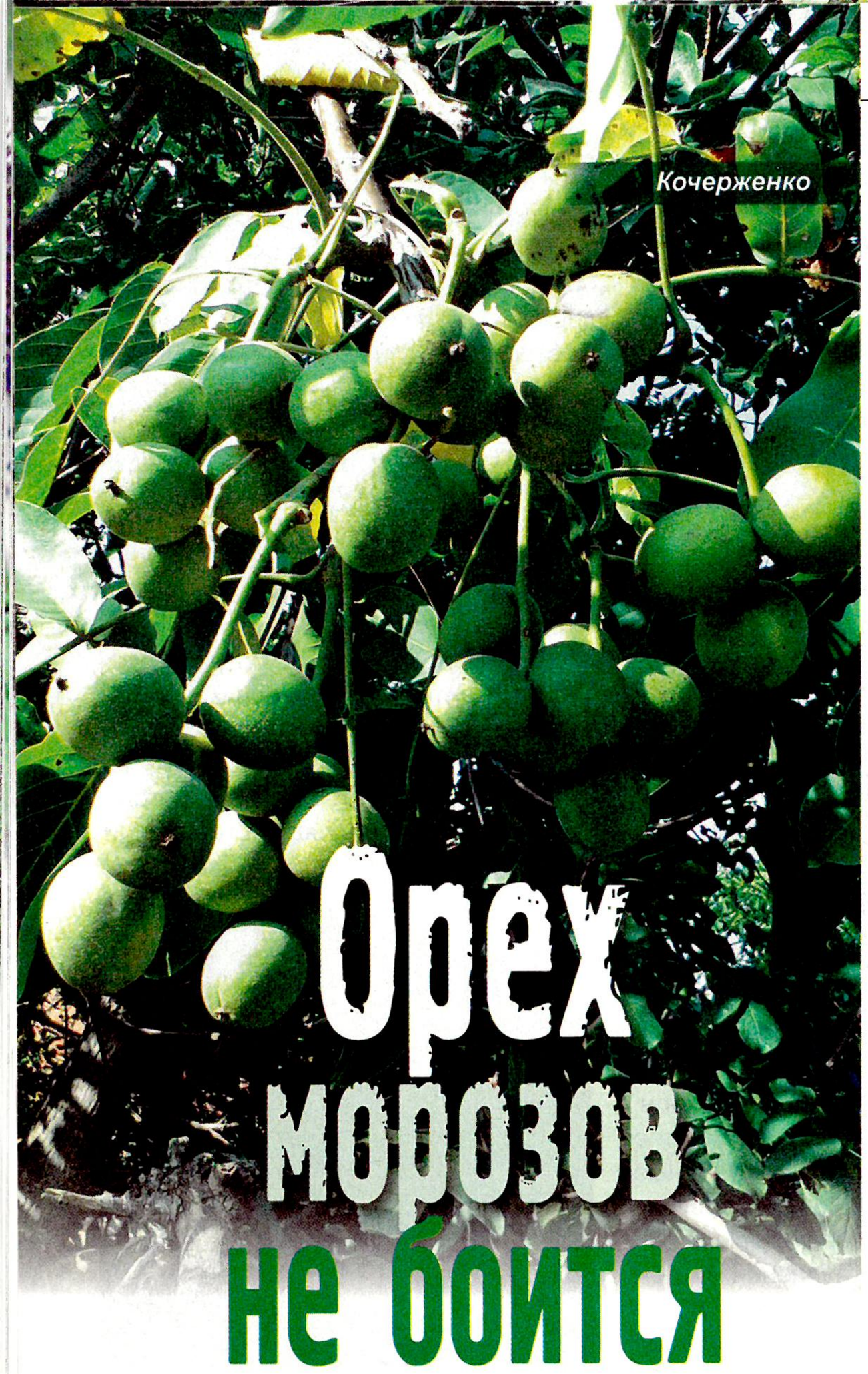

Орех морозов не боится

Скороплодный низкорослый грецкий орех, кроме упомянутых достоинств, отличается еще высокой урожайностью, морозо- и зимостойкостью. Естественно, что к таким растениям садоводы проявляют повышенный интерес, ведь они практически идеальны!

Важные характеристики

К такому типу ореха относятся сорта Кочерженко, Багряный, Добродар, Горіховий дощ, Промышленный, Виноградоподібний, Горіховий гай. Эти сорта хорошо приживаются и растут практически на всех видах рельефа и разновидностях почвы. Только в очень глубоких балках на заболоченных и сильно смытых почвах такие орехи растут медленно и демонстрируют низкую продуктивность. У ореха глубокопроникающая корневая система, он обеспечивает себя влагой из глубоких слоев почвы. А вот подпочвенные воды на глубине менее 1,5 м плохо влияют на развитие дерева, хотя культура эта и влаголюбивая.

Для садоводов чрезвычайно важно, чтобы орехи были морозостойкими. Внимание этому уделяют не только начинающие садоводы, но и коллекционеры. Еще более это важно для фермеров, которые высаживают ореховые сады для получения прибыли.

Морозостойкость — это способность дерева выживать при низких температурах, достигается при помощи акклиматизации, то есть выработки устойчивости клеток к обезвоживанию при сильных морозах и препятствию кристаллизации воды в клетке. Каждое дерево имеет свои границы сжатия и обезвоживания клетки, именно эти границы важны в морозостойкости ореха. Именно это качество повышалось в процессе селекции, когда упомянутые сорта выращивали в северных регионах Украины, где орех районировался и приспосабливался к более суровому зимнему климату, выдерживая морозы ниже −30 °С.

Существует еще и понятие зимостойкости. Зимостойкость растения — это его способность переносить резкие зимние перепады температуры, когда морозы чередуются с оттепелями. И такое замечательное свойство также заложено в генотипе этих сортов.

Кроме того, скороплодные низкорослые орехи отличаются поздним распусканием почек (на пару недель по сравнению с орехами обычных сортов), что позволяет им ускользать от возвратных весенних заморозков. А раннее вызревание молодой древесины дает возможность выдерживать ранние осенние заморозки.

Накормить, напоить и спать уложить

Но как бы ни были приспособлены эти сорта к морозам путем селекции, без грамотного ухода и заботливого отношения садовода не обойтись. Чтобы помочь дереву перезимовать без потерь, повысить морозоустойчивость орехового сада, необходимы правильная подготовка почвы, подкормки, обильный влагозарядковый полив, мульчирование и т. д.

Добродар

Главное — накормить дерево, ведь «сытому» ореху никакой мороз не страшен. Однако подкормки эти должны быть проведены вовремя и содержать именно те вещества, в которых орех нуждается в данное время. Первую подкормку азотными удобрениями делают, когда начинается вторая волна сокодвижения (июнь–июль), а вторую — осенью, когда деревья накапливают питательные вещества на зиму, фосфором и калием.

Вторая задача — напоить дерево водой, так как именно вода разносит питательные вещества, которые помогут

Виноградоподібний

переносить суровые морозы. После листопада почву в приствольном круге ореха нужно промочить на глубину до 50 см.

А закончить подготовку орехов к зиме нужно мульчированием. Этим вы поможете ореху хорошо перезимовать, защитив от мороза и смягчив перепады температуры в зоне корней.

Выбирать лучших из лучших

Коротко напомню о сортах морозостойкого, скороплодного, низкорослого грецкого ореха.

Добродар. Деревья низкорослые, скороплодные, очень хорошо выдерживают морозы, достаточно урожайные. Плоды крупного размера, одномерные, густо расположены на дереве. Сорт с верхушечно-боковым типом плодоношения, может формировать грозди плодов. Ценится за высокое качество и отличный вкус ядра. Ядро белое, с высоким содержанием масла и ярко выраженным ореховым вкусом. Скорлупа легко растрескивается. Сорт пригоден для выращивания на всей территории Украины. Неприхотлив.

Виноградоподібний. Скороплодный низкорослый орех. Крона густая, раскидистая. Плодоношение верхушечно-бокового типа: плодоносны не только верхушки побегов, но и часть боковых почек, что существенно повышает урожайность. Взрослые деревья имеют свойство давать соплодия с нестандартным, повышенным количеством орехов. Плодоносит уже на 2–3-й год. Урожайность чрезвычайно высокая. Ядро белое, десертного вкуса, легко и полностью вынимается из скорлупы. Скорлупа тонкая. Сорт морозостойкий.

Промышленный. Скороплодный сорт грецкого ореха, сочетающий в себе лучшие качества, присущие этой культуре. Деревья морозостойкие, ежегодно дают стабильный высокий урожай качественных плодов. Дерево малогабаритное, начинает плодоносить на 2–3-й год. Сорт латерального типа. Плоды созревают рано и одновременно. Наполнение плодов отличное. Ядро белое, с высоким содержанием белка и растительного масла. Имеет высокую пищевую и сырьевую ценность. Сами плоды имеют отличный товарный вид. Сорт заинтересует в первую очередь профессиональных ореховодов, фермеров, поскольку пригоден для закладки ореховых садов на больших земельных площадях. Сорт неприхотливый.

Горіховий гай. Сорт похож на сорт Промышленный. Он также подходит для закладки больших промышленных садов грецкого ореха. Сорт неприхотлив в выращивании, очень высокоурожайный. Тип плодоношения верхушечно-боковой. Взрослые деревья выбрасывают грозди. Благодаря небольшой высоте дерева и компактной кроне, деревья в саду высаживают плотно, что дает возможность получить больший урожай с единицы площади. Ядро у сорта белое, вкусное. Сорт морозостойкий.

Горіховий дощ. Необычное название сорта обусловлено следующими свойствами: в период созревания плодов под деревом невозможно стоять в ветреную погоду, поскольку очень много плодов, они одновременно созревают, легко освобождаются от околоплодника и дружно, интенсивно осыпаются. Создается впечатление, что действительно идет «ореховый дождь». Дерево скороплодное, низкорослое, с верхушечно-боковым типом плодоношения. Скорлупа тонкая. Ядро белого цвета, с высокими вкусовыми качествами, легко вынимается из скорлупы. Сорт морозостойкий.

Сортов скороплодного грецкого ореха достаточно много. Сделать правильный выбор поможет опыт специалистов-ореховодов, опираясь на который вы сэкономите время, бюджет и силы. В результате вырастите роскошный ореховый сад. Желаю удачи и вдохновения всем любителям скороплодного грецкого ореха.

Владимир ВОЛКОВ,
ореховод-селекционер,
г. Изюм, Харьковская обл.

15 лет на 15 сотках,
или Путь к саду моей мечты

Судьба часто преподносит нам неожиданные сюрпризы, когда, казалось бы, налаженная жизнь вдруг резко меняется, заставляя тебя принимать необычные решения, двигаться в новом направлении. В моей жизни таким поворотным моментом стало приобретение участка земли для строительства собственного дома. Не имея никакого опыта, я стал вдруг и строителем, и ландшафтником. Хотя красота природы всегда завораживала меня, душа отдыхала, когда я уходил в лесные чащи или мчался на лодке по просторам Днепра.

Но когда передо мной оказались купленные 15 соток земли, несколько растерялся. С чего начать? С осмысления.

Приусадебный участок — не просто клочок земли. Это и начало твоего дня, и отдушина после работы, место, где тебе комфортно общаться с семьей и весело проводить время с друзьями. И поскольку я очень люблю водоемы, решил, что на нашей усадьбе, кроме сада, обязательно должен быть пруд. И не крохотный мини-водоем, в котором будет расти одна кувшинка, а довольно большой пруд, где можно поплавать и понежиться в воде после жаркого дня. И, конечно же, с кувшинками и водяными лилиями.

Мечта и ее воплощение в жизнь совсем не одно и то же. Трактора, машины земли, манипуляторы, тяжелая работа, солнце и пот. Невероятно тяжелая работа! А перед мысленным взором — водная гладь, на которой покачиваются белые и розовые лилии, а между ними плавают большие красивые рыбы...

Прошло несколько лет, прежде чем «подружились» мечта и реальность, желания и возможности. Визуализация картинки не всегда совпадает с ожиданиями. И некоторые растения, которые мне представлялись в том или ином уголке своего сада, «не хотели» там расти, либо выглядели совсем не так, как в моем воображении. Приходилось отказываться от них и искать другие варианты для составления композиции. Набивая шишки, методом проб и ошибок, меняя растения, пересаживая их на новое место или просто удаляя ненужные, приобретал опыт, знания, умения, а с ними и уверенность в собственных силах.

Каждый раз, когда друзья и знакомые восхищались садом, было приятно услышать их мнения, пожелания, советы. Среди них были и очень конструктивные. Неоднократно я вносил изменения в ландшафтные композиции, учитывая их рекомендации.

Попасть в сад можно, пройдя через арку, сформированную из граба

Так постепенно для меня устройство ландшафта стало делом всей жизни, обустройство собственного участка привело к тому, что я уже не мыслил себя в другой профессии, чем ландшафтный дизайнер. Понимая, что одного энтузиазма мало, я начал изучение этой творческой специальности, требующей глубоких знаний и практических навыков.

Без необходимых знаний нельзя правильно подобрать растения в соответствии с конкретными условиями (почва, геодезия, климат, освещение участка). Чрезвычайно важно

"Зонтик" из сливы Писсарда выглядит необычно

Газон служит прекрасным фоном для горки

также понимание того, как сад будет обслуживаться в дальнейшем. При создании своего сада я, конечно, рассчитывал на свои силы и помощь работников нашей фирмы.

Сначала я решил, что буду делать сад в классическом стиле. Однако со временем пришел к выводу, что строго придерживаться одного стиля — немного скучно. Поэтому сад получился несколько эклектичным, но мне результат нравится.

Сад обрамляет зеленая изгородь из граба, а попасть в него можно, пройдя через сформированную из того же граба арку. Гравийная дорожка, окаймленная с одной стороны невысоким стриженым бордюром из самшита, ведет к беседке для барбекю. Здесь мы любим принимать гостей. Сколько замечательных людей тут побывало! Как весело мы проводили время!

Беседка одной из сторон примыкает к главному объекту сада — пруду. Он у нас почти круглый, с островом посередине. На него можно попасть, перейдя по деревянному мостику, рассмотреть поближе водные растения и рыбу в пруду, помечтать, сидя на камнях, устроить фотосессию. С другой стороны от пруда — горка. На ней композиция из хвойных растений и лиственных многолетников. Регулярной обрезкой я поддерживаю их в заданных размерах и форме.

Но все это имело бы совсем другой вид, не будь газона. Это тоже моя гордость. Преувеличить роль газона в дизайне сада невозможно. Можно посадить невероятные экзотические растения, но если газон блеклый, с проплешинами, порос одуванчиками, то все эти изыски потеряются от такого фона, участок будет выглядеть неряшливо и бедно. Поэтому

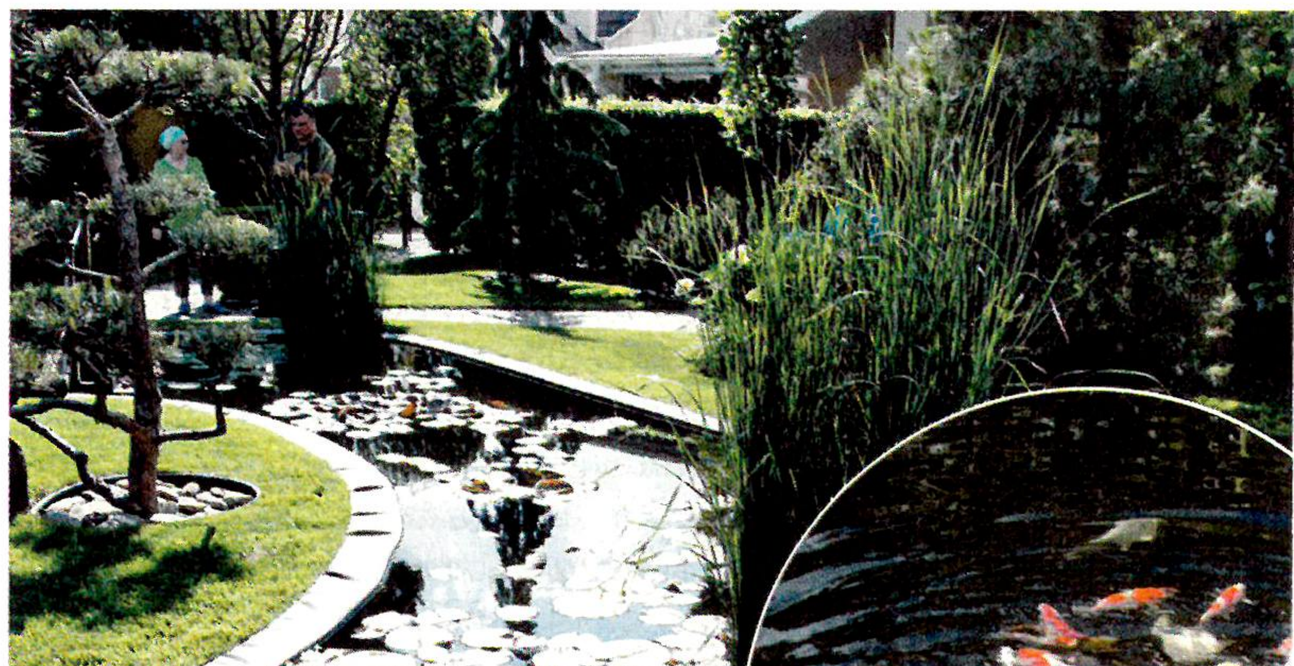

В пруду растут прекрасные лилии и живут карпы кои

газону я уделяю особое внимание. Для его создания мы использовали рулонный газон. На мой взгляд, это самый надежный и быстрый способ получить красивую изумрудную лужайку.

Как выбирать растения для своего сада? На что ориентироваться? На моду, стиль, красоту или практичность? На эти вопросы нет однозначного ответа. У каждого свои приоритеты. Мне нравится сочетать в композиции различные цвета и формы. Необходимо учитывать также скорость роста, время активного цветения, взаимодействие растений. Все это вместе с личными пристрастиями хозяев определяет нахождение того или иного растения в саду. Так, у нас, наряду с растениями традиционными для садов регулярного стиля (вяз, липа, тутовник разных видов, ели, кипарисовики, клены, береза Юнге, можжевельники) присутствуют также реликтовые деревья (ликвидамбар, гинкго билоба, тюльпановое дерево, лиственница).

Опыт, приобретенный мной за эти почти 15 лет, дает возможность передавать его другим, помогать устраивать сады, не проходя тяжелый путь проб и ошибок. Ведь это очень важно — найти специалиста, который поможет создать ландшафт профессионально и в соответствии с вашими вкусами, дать совет по существу и сопровождать вас по дороге к прекрасному.

Сергей МАЙЕР,
ландшафтный дизайнер, Киев

Аромат и очарование пионов Мили

Еще в докарантинные времена, когда путешествия зависели только от желания путешественников и профессионализма организаторов поездки, члены Ассоциации пионоводов Украины отправились в Австрию, чтобы посетить питомник пионов Михаэля Мили — увидеть своими глазами, где рождаются замечательные сорта, познакомиться с их автором. Пионы этого селекционного дома хорошо известны и пользуются заслуженной любовью у цветоводов нашей страны. И тем более приятно, что сегодня у нас есть возможность любоваться этими замечательными растениями в Украине.

Питомник Мили — семейный бизнес, в котором работают сам Михаэль, его жена Аннелизе и сын. Всей семьей они сажают пионы и ухаживают за ними. А вот селекция — дело главы семейства. После того как более тридцати лет назад он впервые увидел поле цветущих пионов, смыслом своей жизни считает приумножение этой красоты. Селекцией занялся, можно сказать, случайно: решил высеять семена, образовавшиеся на кустах, и посмотреть, что из этого получится. Когда спустя несколько лет сеянцы зацвели, увидел, что среди них есть много интересных, заслуживающих изучения форм. Стал наблюдать за ними, сравнивать, анализировать и отбирать лучшие из лучших. С тех пор ежегодно высевает семена от свободного опыления, направленной гибридизацией не занимается. Однако на пионовой плантации Мили такое количество прекрасных сортов, что всегда можно рассчитывать на интересные сеянцы, ведь существует несметное количество возможностей для комбинаций. И тут наступает черед селекционера: вырастить сеянцы, проанализировать полученные результаты, отобрать лучшие, наиболее достойные растения для дальнейшего размножения. С годами у Михаэля Мили сформировался свой перечень критериев, по которым он отбирает будущих кандидатов в сорта: у них должны быть прочные, непоникающие цветоносы, красивая форма цветка и приятный аромат. Причем аромату селекционер уделяет особое внимание, поскольку убежден, что пионовый сад должен благоухать, чтобы уже издали манить к себе посетителей. И если стоит выбор между ароматом и прочностью цветоносов, то Михаэль выбирает аромат. Но это на словах. А на деле и в питомнике, и в своих садах мы можем видеть, что пионы селекции Мили не поникают, кусты не распадаются, выглядят очень стройными, собранными. Многие сорта отличаются изумительным ароматом, и всегда обладают превосходной формой и цветом. Посмотрите, как они прекрасны!

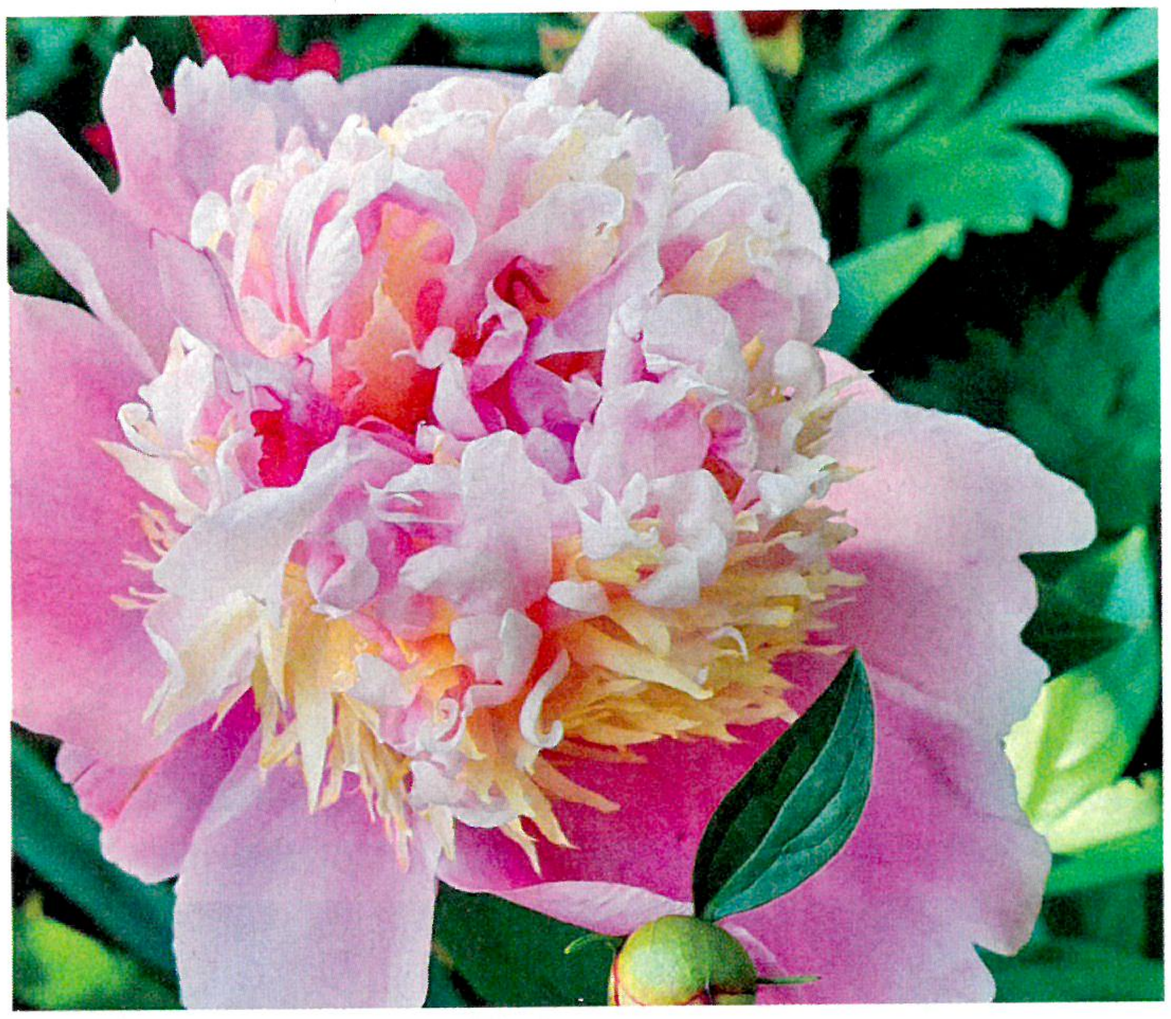

Фафнер

Земина

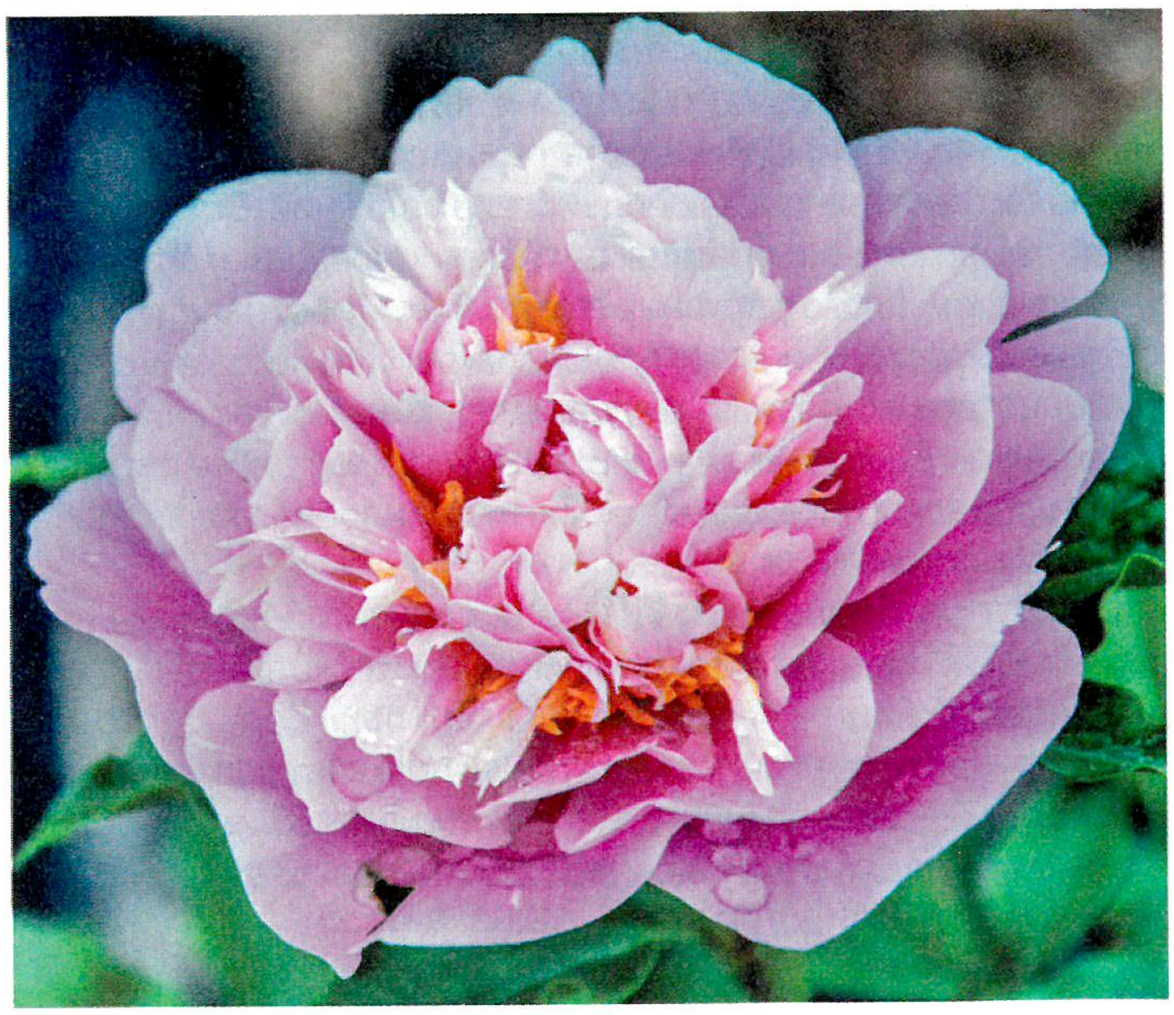

Дролла

Scan by Tetyanka_&TTT22

Лора

Дролла (Drolla. Miely, 2004)

Пион необычайной красоты. Бутон идеальной формы, цветок крупный, до 20 см в диаметре, кремово-розовый с лососевым оттенком. Куст высотой 90 см, компактный. Стебли прочные, удерживают крупные цветки, не полегая.

Моральд (Morald, Miely, 2004)

Пион раннего срока цветения. Цветок полумахровый, иногда махровый, 17 см в диаметре, ароматный, пурпурного цвета с желтыми тычинками. Дает семена. У сорта очень характерный бутон, который долго сохраняет форму. Есть боковые бутоны. Идеально подходит для срезки. Куст высотой до 110 см. Листья, при прорастании из земли, зеленые.

Лора (Lora, Miely, 2007)

Сорт травянистого пиона раннего срока цветения. Цветок полумахровый, розовый, крупный, до 18 см в диаметре, по одному цветку на стебле. Тычинки с пыльцой. Семян не дает. Листья, при прорастании из земли, зеленые. Куст мощный, прямостоячий, высотой 100 см.

Фарзана (Farzana, Miely, 2007)

Межвидовой гибрид раннего срока цветения. Цветки махровые, крупные, 19 см в диаметре. По три цветка на стебле. Наружные лепестки розовые, цветок — цвета шампанского. Хорошо стоит в срезке. Куст высотой 110 см. В опоре не нуждается. Листья, при прорастании из земли, зеленого цвета.

Земина (Zemina. Miely, 2007)

Пион среднего срока цветения. Цветок крупный,19 см в диаметре, махровый, кремово-желтый. Семян не образует. Куст прямостоячий, высотой 100 см.

Эльза фон Брабант (Elsa Von Brabant, Miely, 2009)

Межвидовой гибрид раннего срока цветения. Цветок очень крупный, 23 см в диаметре, махровый, лососево-пастельный. Семян не образует. Очень ароматный. По одному цветку на стебле. Куст высотой 90 см. Шедевр!

Фафнер (Fafner, Miely, 2009)

Сорт пиона молочноцветкового среднего срока цветения. Цветок густомахровый, бомбовидный, очень крупный, до 20 см в диаметре, красивого розового цвета с белыми видоизмененными тычинками (узкие белые лепестки в центре бомбы) и розовой «шляпой». От двух до четырех цветков на стебле. Семян не образует. Цветок очень ароматный.

Куст стройный, красивой формы, высотой 85 см.

Стебли прочные, легко удерживают крупные махровые цветки.

Стабильно декоративный сорт. Редко встречается в коллекциях.

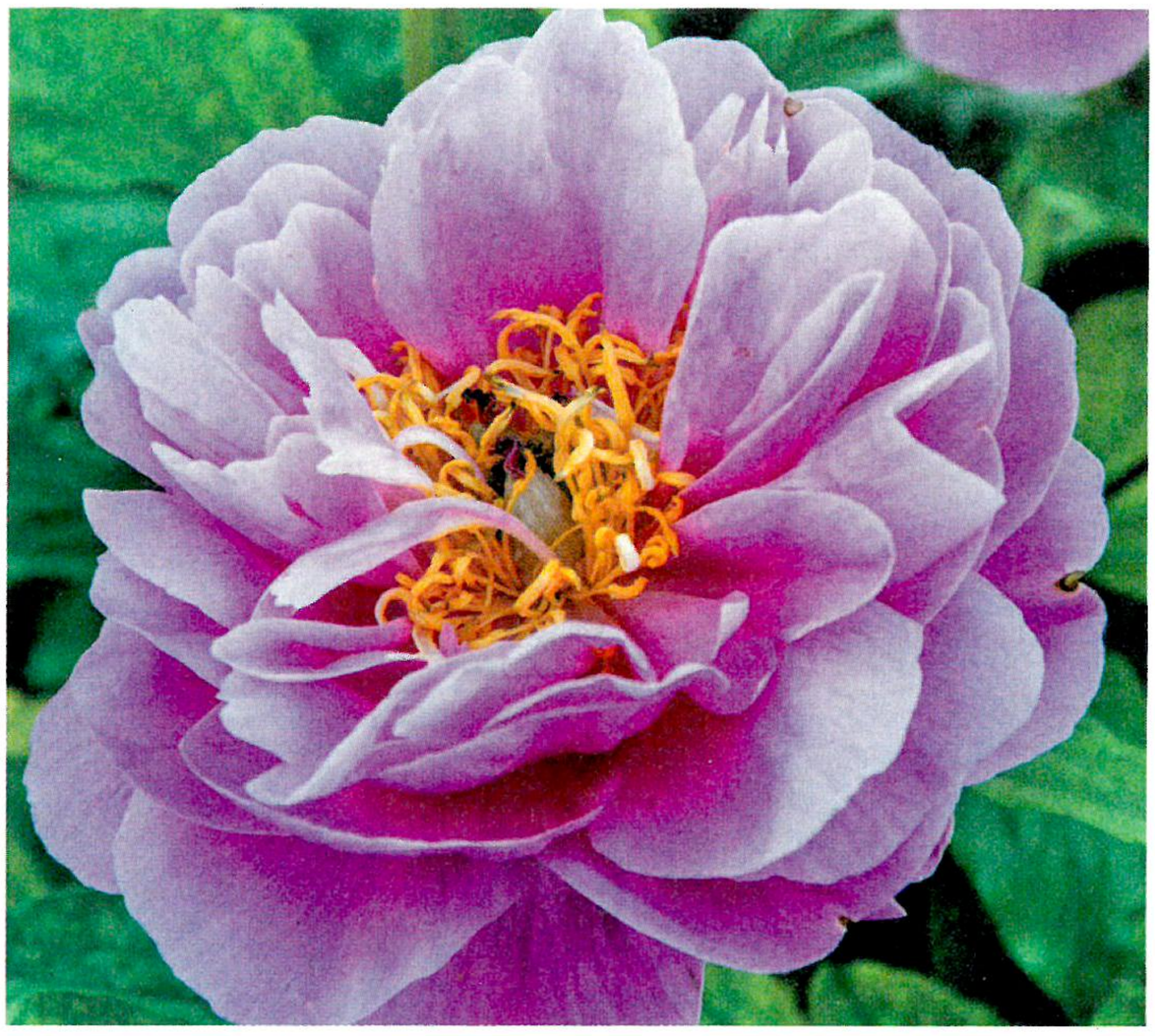

Валькирия

Валькирия (Walküre, Miely, 2012)

Сорт травянистого пиона ранне-среднего срока цветения. Цветет одновременно с Корал Фэй. Цветок полумахровый, 16 см в диаметре, розовый с крупными лепестками. Куст высотой 90 см, стебли прочные, в опоре не нуждается. Очень быстро разрастается в огромный куст с десятками ярких цветков (по одному на стебле).

Светлана ПАВЛОЦКАЯ,

председатель Ассоциации пионоводов Украины

Фірма Вересень

- найцікавіший асортимент цибулин квітів для професіоналів та аматорів;
- насіння овочів, квітів, газонних трав;
- агроволокно, добрива, субстрати, засоби захисту рослин та багато іншого.

ПРИЙМАЄМО ЗАМОВЛЕННЯ:

- на цибулини квітів для професійного вирощування;
- на насіння та розсаду квітів:
  Syngenta Flowers, PanAmerican Seed, Dummen Orange, Beekenkamp, Florensis, Benary, Sakata.

Фірма Вересень

м. Київ, вул. Автозаводська, 97/5
Тел.: (044) 430-60-10; (050) 315-01-52
veresen2@i.com.ua
veresen-company.prom.ua

Поздравляем победителя сентябрьского этапа конкурса «Мой любимый сорт» **Раису Боренкову**, которая получает приз — книгу издательства «Юнивест Медиа»!

Свизл F1

Цинния — фаворит летних цветников

Циннии, которые в народе называют «майорами», входят в пятерку самых популярных цветов в украинских садах и палисадниках. Наверное, нет в Украине человека, которому они были бы незнакомы. Но современные сорта и гибриды разительно отличаются от привычных «бабушкиных» майоров.

Ушли в прошлое скромные сиреневые, из года в год теряющие свою декоративность цветы. На смену им пришло многообразие сортов и видов. Цинния заняла свое достойное место. Для этого у нее есть все необходимое: красота и неприхотливость. Судите сами. Сортов достаточно много, на любой вкус. Они различные по высоте: есть карликовые, высотой всего 15–20 см (сорт **Тумберлина**), а есть настоящие гиганты, вырастающие до 1 м (**Гигант Бенари, Калифорнийские гиганты**). Расцветок не счесть! От чисто-белых до темно-вишневых, все оттенки пастельных тонов, от нежно-сиреневых до пурпурных, во всей полноте представлена и желтая гамма: от легкого желтовато-зеленого оттенка до ярко-желтого и оранжевого. У сорта **Энви** цветы уникального светло-зеленого цвета. Настоящая находка для любителей экзотики! Особенно эффектно сорт смотрится на розовом и фиолетовом фоне.

Неповторимо прекрасна цинния **Пеперминт Стик** с оригинальной двухцветной окраской лепестков.

Сорт **Карусель** — изысканные, оригинальной формы соцветия «двойной» расцветки отличаются обильным и длительным цветением с июня до заморозков.

Цинния также отличается размерами и формой соцветий. Они бывают георгиновидными, скабиозовидными, анемоновидными, хризантемовидными и кактусовидными. Наиболее распространенная цинния группы **Элегант**.

Совершенно другая, мало похожая на привычные нам майоры, форма цветка у циннии кактусовидной.

Отдельная группа цинний узколистных. Они скорее похожи на чернобривцы с оранжевыми, желтыми, махагоновыми двухцветными соцветиями (сорта **Персидский ковер, Старый Мехико**).

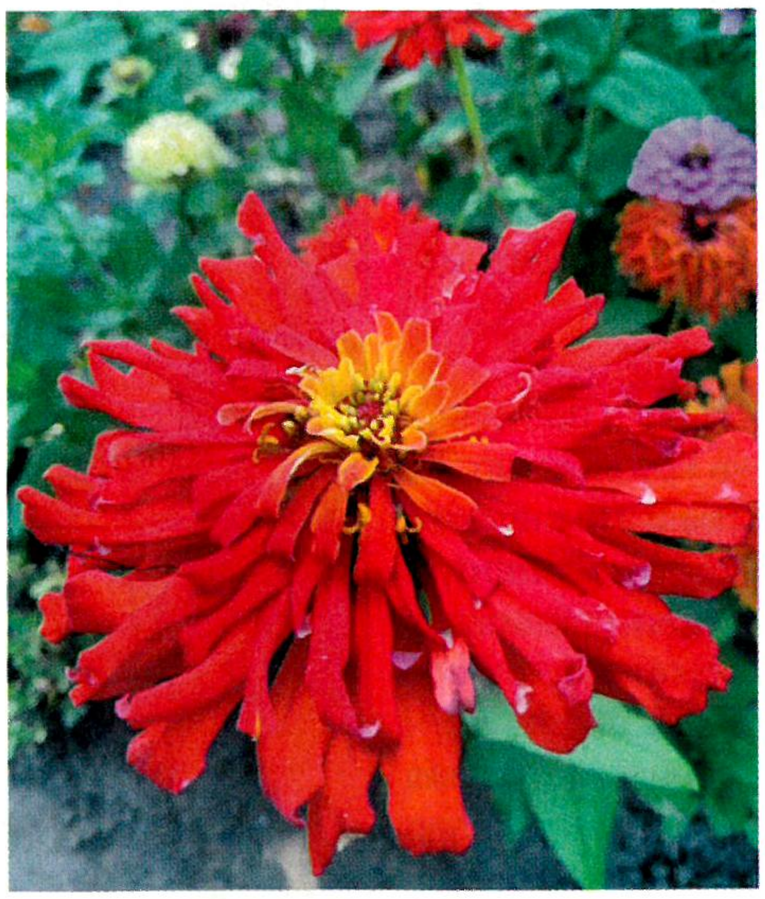

Цинния кактусовидная

Оригинальные шаровидные соцветия у циннии помпонной сорта **Оклахома**. Каждый такой помпончик насчитывает свыше трехсот язычковых цветков-лепестков. К сожалению, не все соцветия этого сорта дотягивают до эталона, и наряду с супермахровыми появляются простые анемоновидные соцветия. В последние годы селекционеры порадовали нас гибридами цинний, которые еще редко встретишь не только в цветниках, но и на полках магазинов семян.

Гибрид **Сахара F1**, у которого соцветия похожи на маленькие георгины, цветет очень обильно. Поскольку цветение продолжительное и на боковых побегах пышного кустика появляются все новые и новые бутоны, которые, распускаясь, прикрывают отцветшие соцветия, нет необходимости их удалять, и кустик всегда выглядит как маленький букет.

Пеперминт Стик

Цинния группы Элегант

Гибрид чешской селекции **Свизл F1** потрясает каждого цветовода, который

Сахара

видит его впервые. Пожалуй, о его происхождении говорят только листья. Компактный разветвленый куст высотой 30 см с большими необычной георгиновидной формы соцветиями ярко-оранжевого цвета.

Циннию вырастить не просто легко, а очень легко! Это под силу любому новичку или ребенку.

Семена сеем прямо в грунт, на постоянное место. Место для посева выбираем солнечное. Можно, конечно, и рассаду вырастить, если хочется пораньше увидеть цветение, но пикировку и пересадку цинния не очень любит. Поэтому, если решено выращивать через рассаду, то лучше всего высевать семена в отдельные горшочки (стаканчики), чтобы с комом земли перевалить саженцы на постоянное место. Но необходимости в рассадном способе нет. Семена крупные, всходят быстро — при благоприятных условиях всходы появляются уже через неделю. Зацветает цинния через два месяца после посадки. Нужно только дождаться теплой погоды, поскольку она очень теплолюбива, ведь

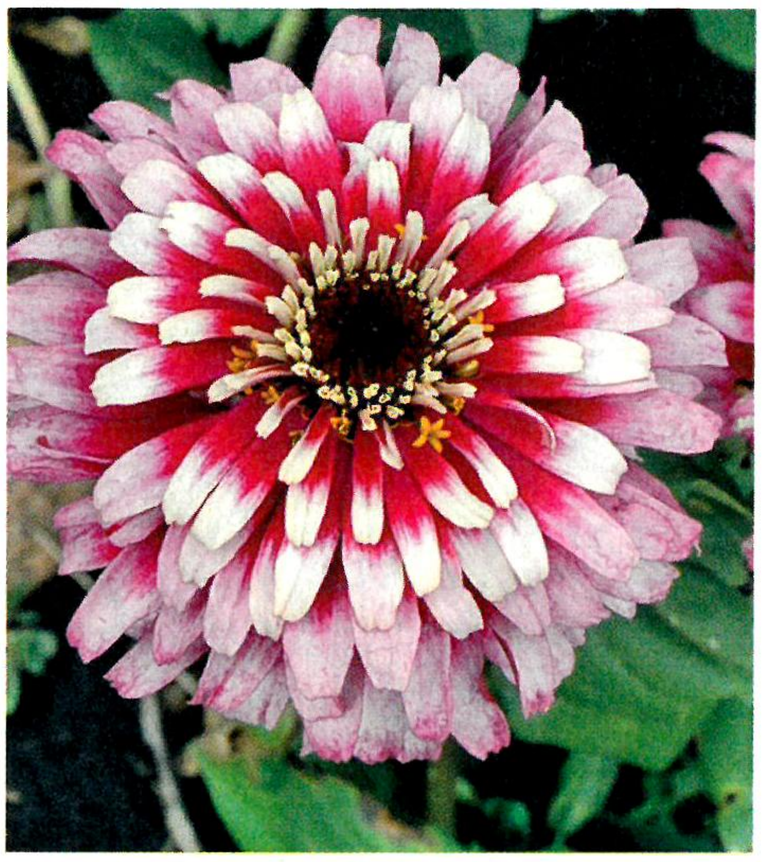

Карусель

ее родина — Мексика. Необходимо вовремя проредить всходы, для высокорослых сортов расстояние между растениями оставляем 20–25 см. В остальном уход традиционный: пропол-ки, полив в жаркую погоду. Подвязывать цветоносы не понадобится. Даже у высокорослых сортов такой мощный стебель, что он позволяет удерживать соцветия и не сгибаться. Цветет цинния с конца июня до морозов.

В литературе описаны возможные болезни и вредители. Но за свою многолетнюю практику выращивания циннии мы их не видели. Вывод простой: при правильном выборе места и соблюдении элементарной агротехники, цинния чувствует себя комфортно и не болеет. Недостаток у нее он один, — она не дает самосев, поэтому приходится каждый год сеять ее снова.

Благодаря многообразию и продолжительному цветению, дизайнерские возможности циннии тоже велики. Карликовые сорта найдут применение в бордюре, контейнере или на горке. Высокорослые и среднерослые будут отлично выглядеть на любой клумбе или в миксбордере. Учитывая неприхотливость в уходе, их можно рекомендовать для выращивания в палисадниках возле многоэтажек. Кроме того, все циннии хороши в букетах. Они передают атмосферу лета даже лучше, чем пышные букеты роз.

Раиса БОРЕНКОВА,
Дмитрий БОРЗДУХА,
г. Днипро

ВАШЕ ОГОЛОШЕННЯ ПОБАЧАТЬ ТИСЯЧІ!

ВІДДІЛ РЕКЛАМИ ЖУРНАЛУ «ОГОРОДНИК» тел.: (044) 499-97-62 | e-mail: og.reklama@univest-media.com

ВАШ ПОМІЧНИК ЦІЛИЙ РІК!

САДЖАНЦІ В АСОРТИМЕНТІ

ПОНАД 500 СОРТІВ:
яблуня, груша, вишня, черешня, персик, абрикос, нектарин, слива, алича, фундук, малина, ожина, смородина, аґрус, кизил, барбарис, жимолость, актинідія, журавлина, брусниця, лохина, троянди, виноград, шовковиця.

www.titovchp.uaprom.net

Тел.: (066) 006-04-88; (067) 481-19-43; (063) 461-88-32

АГРОМАГ
торгівельний дім

ШУКАЄМО! ПАРТНЕРІВ!

для реалізації
ЗАСОБІВ ЗАХИСТУ РОСЛИН
З ПИТАНЬ ГУРТОВИХ ЗАКУПІВЕЛЬ ЗВЕРТАЙТЕСЯ ЗА ТЕЛ.:
(067) 551-92-94, (050) 402-74-75

Гибискус садовый Ред Харт

Разнообразие декоративных растений, которые можно применять в озеленении в наших климатических условиях, огромно. Природа и селекционеры поработали на славу. Недавно коллекция растений, собранная на нашем питомнике декоративных культур, пополнилась новым сортом садового гибискуса Ред Харт, что в переводе значит «красное сердце».

Гибискус садовый называют еще по месту происхождения — гибискусом сирийским. Цветки у него необычные, белые с красной серединкой. Очень красиво смотрятся на фоне темно-зеленой глянцевой листвы. Кусты довольно мощные, густо облиственные. После зимы куст распускается довольно поздно, поэтому ускользает от заморозков. И цвести начинает только в июле, когда основная масса растений в саду уже отцвела. В это время гибискус всегда привлекает к себе внимание. И цветение продолжается даже в сентябре. Особенно обильно и ярко цветут кусты, на которых делали формирующую обрезку. Кстати, гибискус красив и в естественном виде, и сформированным в виде шара либо шара на штамбе. А поскольку закладка цветочных почек происходит на приростах текущего года, то формирующая обрезка, стимулирующая образование большого количества прироста, обеспечивает обильное цветение.

Эффектно выглядит гибискус и во время плодоношения. Семенные коробочки у него довольно крупные, состоят из пяти отделений, в которых созревает множество семян. По мере их созревания коробочки лопаются, и семена падают на землю, давая обильный самосев.

Для посадки гибискуса сирийского нужно выбрать солнечное место, защищенное от холодных северных ветров. Растение выдерживает и легкую полутень, но интенсивность цветения при этом снижается. Почва должна быть умеренно влажной, без застоя воды. При затяжном подтоплении корни загнивают и растение погибает. Если есть риск застоя талых вод, необходимо сделать хороший дренаж в посадочной яме. К химическому составу почвы гибискус не очень требователен. Хорошо растет и на слабокислых, и на нейтральных, и на щелочных почвах. Главное, чтобы почва была богата питательными веществами. В противном случае рассчитывать на обильное цветение не приходится.

Гибискус Ред Харт можно высаживать в качестве солитера на газоне. Он будет прекрасным акцентом в саду, эффектно выглядит и на заднем плане композиции из многолетников ростом пониже или в группе с растениями такого же роста. Кроме того, может украсить усадьбу и в аллейных посадках на расстоянии 2–4 м. Ведь взрослое растение достигает 1,5–3,0 м в высоту и 1,0–2,5 м в ширину.

Поскольку гибискус не оказывает аллергенного воздействия на человека, листья и цветки его безопасны, растения можно использовать и для городского озеленения. Представьте, как красиво выглядели бы дворы многоэтажек, если бы в них росли такие изумительные кусты.

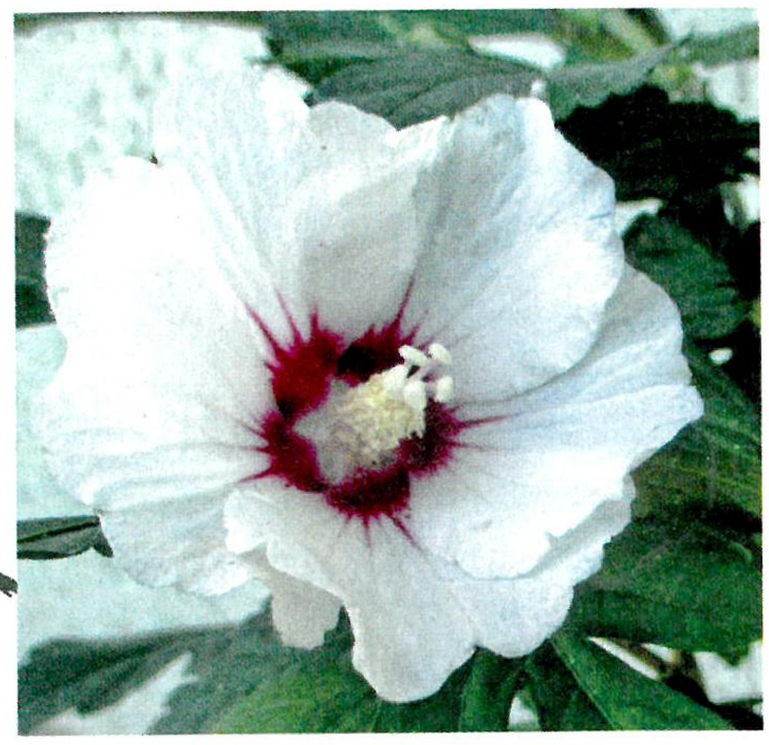

У сорта Ред Харт белоснежный цветок с красной серединкой

Нужно все же помнить, что гибискус садовый сирийский Ред Харт родом из теплых краев, поэтому в первые три года желательно укрывать его на зиму. Взрослые кусты становятся достаточно выносливыми и неприхотливыми, чтобы нынешние теплые зимы переносить без укрытия.

Мы размножаем садовый гибискус укоренением полуодревесневшими черенками в среде искусственного тумана. Пробуем размножать зимним черенкованием. И результаты уже радуют: подрастают у нас маленькие «гибискусята», которые скоро станут украшением садов и гордостью хозяев.

Мирослав ГУМЕНЮК,
питомниковод, Винницкая обл.

Scan by Tetyanka_&TTT22

Лето тревоги нашей,

или О болезнях и лечении ирисов

Ирисы — довольно крепкие, устойчивые к поражению болезнями растения. Но и они не могут устоять перед засильем грибной и бактериальной инфекции, особенно, если погодные условия этому благоприятствуют. Холодная весна и дождливое начало лета в нынешнем году, как никогда, способствовали развитию болезней растений. Пострадали и ирисы.

Ржавчина

Заболевание вызвано грибом Puccinia iridis, и пришло к нам из Южной Америки. Оптимальная температура для развития гриба 12 °С. Поражаются листья, на их поверхности образуются желтовато-бурые или темно-бурые пустулы. Ткани вокруг пустул отмирают. Позже листья засыхают. Заболевание приводит к деформации стеблей и скручиванию и отмиранию листьев. Гриб сохраняется в растительных остатках и почве.

Профилактические мероприятия и борьба с бактериальными и грибными заболеваниями

1. Не использовать для удобрения ирисов плохо приготовленный и непревший компост из растительных остатков, а также свежий навоз!

2. По возможности соблюдать севооборот и выращивать устойчивые к болезням сорта.

3. Обеспечивать хорошую циркуляцию воздуха в посадках.

4. Проводить периодические прочистки посадок с удалением и сжиганием пораженных растений.

5. Высаживать и пересаживать растения в теплую, прогретую, глубоко перекопанную почву.

6. Проводить осеннее мульчирование посадок ирисов.

7. Соблюдать глубину посадки с учетом механического состава почвы и климатических условий региона выращивания.

8. По необходимости корректировать кислотность почвы.

9. Обеспечить растениям достаточный комфортный поверхностный полив.

10. Избегать застоя талой и поливной воды.

11. Избегать любых экстремальных стрессовых для растений ситуаций (засуха, пересадка во время цветения и т.п.).

12. При обнаружении пораженных листьев провести сезонную санитарную обрезку листвы (на 1/3, 1/2) и очистку кустов, особенно в монокультурных садах.

13. Проводить защитные мероприятия против насекомых-вредителей и разносчиков различных заболеваний.

14. Делать санитарную обработку инструмента и приспособлений.

15. Применять корректирующие дозы удобрений и микроудобрений.

16. Применять препараты химической и биологической защиты растений на протяжении всего периода вегетации.

Окончание. Начало см.: Огородник. — №7–8. — 2021. — С. 37

Профилактические опрыскивания и опудривания.

В том числе рекомендуется применение медьсодержащих фунгицидов: бордоская жидкость, медный купорос, хлорокись меди, купроксат, купросил. Препараты на основе меди эффективны, как правило, в профилактических целях. Поэтому фунгициды группы меди следует применять согласно прогнозу распространения и развития фитопатогенов. Растения необходимо опрыскивать рабочими смесями препаратов от начала лёта спор до возможного инфицирования тканей растения-хозяина. При проникновении патогена в растительные клетки препараты этой группы не способны его

Ржавчина ириса

уничтожить. Продолжительность защитного действия медьсодержащих фунгицидов составляет 10–20 суток. Это нужно учитывать для планирования последующих обработок наряду с погодными условиями, интенсивностью развития болезни и продолжительностью защитного действия фунгицида.

При первых симптомах грибных болезней (хотя бы на одном из растений) все посадки необходимо обработать фунгицидными препаратами усиленного действия (фундазол, квадрис, ридомил голд, браво, тату, фитоспорин-М, чемпион). Если заболевание уже достаточно развилось, необходимо провести несколько обработок ирисов с интервалом 6–8 дней. Существует еще много грибных заболеваний, также распространяющихся на ирисы.

Соблюдение методов правильной агротехники и содержание посадок в чистом состоянии, а также применение вышеперечисленных методов борьбы и профилактики позволят избежать этих заболеваний.

Светлана ПИКАЛОВА,
г. Херсон

Сельдь, картофель и сыры

Именно так выглядит тройка самых популярных продуктов в Нидерландах — стране, омываемой Северным морем, всегда славившейся своими мореплавателями, обладавшей обширными колониями, создающей свои земли буквально в море и активно развивающей сельское хозяйство. Голландцы говорят, что их главная традиция — много работать. Видимо, поэтому национальная кухня этой страны очень простая, без изысков, но очень сытная.

Как ни странно, но ресторанов с традиционной голландской кухней в Нидерландах практически не встретишь. Разве что в туристических местах среди других европейских найдете несколько блюд из нидерландской кухни. И очень жаль, ведь среди них есть такие колоритные! Пока поездки заграницу из-за пандемии коронавируса все еще под вопросом, можно устроить себе кулинарное путешествие, тем более, что все голландские блюда готовят из привычных нам продуктов.

Итак, номер 1 в Нидерландах — **филе сельди**. Среди иностранцев существует миф, что голландцы едят ее сырой. Но это совершенно не так. Ту невероятно вкусную сельдь, которую можно купить у уличных продавцов «быстрой еды» и найти на базарных прилавках, которую, приправив мелконарезанным луком и маринованным огурчиком, здесь с удовольствием уплетают за обе щеки все, от мала до велика, на самом деле солят, но не пересаливают. Кроме того, перед засолом рыбу еще промораживают по крайней мере сутки, чтобы предотвратить заражение паразитами, которые могут быть в рыбе.

В Средневековье именно соленая сельдь была основным продуктом во время от Карнавала (аналогично нашей Масленице) до Пасхи. Церковь в этот период провозглашала пост, и мясо было под запретом. В море рыбаки не выходили, а реки и каналы были скованы льдом, рыбу в них в это время не ловили. Вот и приходилось есть селедку, которую заготовляли и солили в сезон.

Во время осады голландского города Лейдена (1573–1574 гг.) испанскими войсками в ходе

Филе сельди с луком — любимая еда голландцев

восьмидесятилетней войны жителям удалось выжить только потому, что в городе были запасы соленой сельди. Именно они спасли жителей от голода. В память об этом теперь в начале лета даже празднуют день Новой сельди (Hollandse Nieuwe). В первые дни июня в пригороде Гааги Схевенингене, чей герб украшают три сельди в золотых коронах, даже устраивают аукцион, на котором продают первый бочонок сельди, засоленной из свежего вылова. В последний раз аукцион проводили в 2019 г. Тогда бочонок сельди продали за 95 500 евро. Надо сказать, что селедку едят не только как быструю еду, но и готовят с ней, например, салат. Он немного похож на нашу сельдь под шубой, только готовят его без майонеза и сельдь кладут на «шубу» сверху.

Второй столп нидерландской кухни — **сыр**. Это никого не удивляет, поскольку даже рядом с многоэтажными бизнес-центрами на окраине города можно увидеть мирно пасущихся коров. Однако сыры здесь делают не только из коровьего,

Сырная ярмарка в Алкмаре

но также из козьего и овечьего молока. Самые популярные — Гауда, Эдам, Старый Амстердам, Лейденский сыр, голубой Блау Клавер. В каждом, даже крохотном, городке есть хороший сырный магазин, где продаются разнообразные сыры от молодых до очень зрелых и выдержанных в течение нескольких лет. А любители сыра и зрелищ отправляются на сырную ярмарку в Алкмар. По пятницам здесь можно наблюдать, как сыроделы в старинных костюмах разгружают и выставляют огромное количество сырных голов прямо на мостовой, причем делают это так же, как и в старину.

И к **картофелю** в Нидерландах отношение весьма трепетное. Его тут начали активно выращивать, как только он появился в Европе. Очень быстро он стал популярной едой бедняков. Помните знаменитых «Едоков картофеля» художника Винсента Ван Гога? И до сих пор питательные крахмалистые клубни пользуются неизменной любовью. Из них готовят и «быструю» еду — картофель фри, который продается не только в каждом кафе или ресторанчике, но и на уличных раскладках с «перекусами», и пюре. Только пюре это особенное. Его называют «горячей молнией», если готовят на севере страны, или «небом и землей», если — на юге. Hete bliksem (в переводе «горячая молния») предполагает добавление в картофельное пюре горячих сладких яблок, таких горячих, что прикосновение к ним подобно молнии. Интересно, что варят картофель в небольшом количестве воды, заливая до половины объема клубней, а сверху на него выкладывают нарезанные яблоки и кусочек сливочного масла. Когда картофель сварится, его разминают с яблоками. Получается весьма своеобразное, но вкусное блюдо. А подают его с черным пудингом. Это не что иное, как кровяная колбаса, которую принято обжаривать дочерна.

Как и мы, голландцы любят готовить рагу в горшочках, но делают это по-своему. Основу блюда составляют опять-таки картофель, а также морковь и репчатый лук. Эти продукты использовали для рагу издавна. Сегодня каждая хозяйка добавляет новые компоненты на свое усмотрение. Например, капусту, сельдерей (черешковый или корневой), пастернак... Овощи складывают в горшочек, наливают немного воды, добавляют жир, мясо и тушат до готовности. Кстати, мясо тоже может быть разным — полная свобода творчества. Главное, что когда овощи приготовятся, мясо достают из горшочка, овощи разминают в пюре, а затем сверху выкладывают на него мясо. Называют такое блюдо стампот (stamppot). Практически 100%-ная гарантия успеха, ведь любое блюдо в горшочках получается вкусным и ароматным.

Говоря о нидерландской кухне, нельзя не упомянуть и о мясных блюдах. Поскольку в стране прекрасно развито животноводство, мясо в кухне используется довольно активно. Например, готовят фрикадельки bitterballen. Замечательная закуска к пиву, вкусно и как второе блюдо с гарниром.

Что касается выпечки, то здесь, как и в Бельгии, пекут вафли. Это тоненькие и хрустящие стропвафли, сложенные попарно и смазанные карамельной начинкой. Их принято

Пончики олиболлен

класть на чашку с кофе, тогда карамель, согреваясь, размягчается, и вафли становятся еще более вкусными. Есть и пончики, олиболлен (oliebollen). Как и любые другие, их жарят в масле. Они бывают с изюмом и без него, воздушные, легкие и вкусные. Подают их, посыпав сахарной пудрой или полив сиропом. Очень вкусно, особенно пока они горячие.

Как видите, кухня Нидерландов отличается простотой и доступностью, но все же весьма интересна. Чтобы оценить ее вкус, приготовьте блюда по рецептам повара Валерия Виноградова, и кулинарное путешествие состоится при любых условиях.

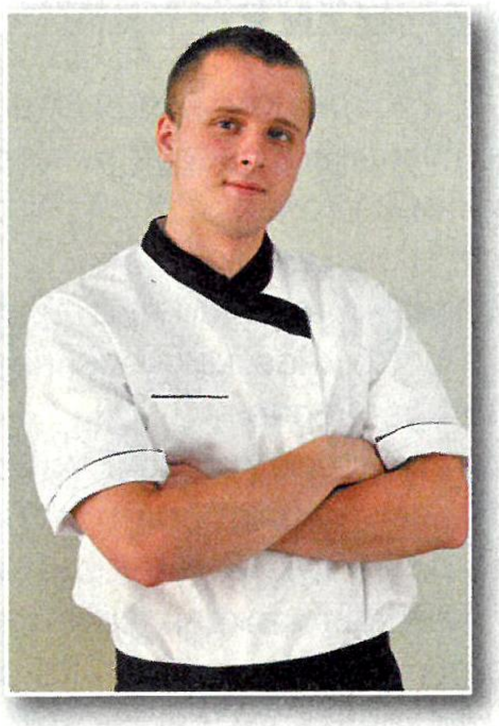

Автор рецептов —
повар
Валерий ВИНОГРАДОВ

Мясные рулетики (Slavinken)

● 350 г фарша ассорти (свинина, говядина), 9 полосок бекона, 1 яйцо, 1 ст. ложка тимьяна, 1 ст. ложка базилика, соль и перец — по вкусу, 1 ст. ложка растительного масла, сливочное масло для жарки.

В фарш добавить базилик, тимьян, растительное масло, разбить яйцо, хорошо вымешать и поставить на 30 мин в холодильник. Затем сделать из фарша котлетки, каждую завернуть в 3 ломтика бекона и обжарить на сливочном масле по 2 мин с каждой стороны. Подавать с картофельным пюре и салатом.

Гюцпот

● 400–500 г картофеля, 1 морковь, 2 луковицы, 300 г говядины, 1/3 стакана красного вина, 2 ст. ложки растительного масла для обжарки, соль, перец, базилик, лавровый лист — по вкусу.

Кабачок, морковь, лук, чеснок очистить и натереть на крупной терке, добавить яйцо, муку, нарезанный укроп и специи, перемешать. Жарить на сковороде до золотистого цвета.

В кастрюле с толстым дном обжарить мелко нарезанный лук. Затем добавить нарезанные кубиками картофель, морковь и мясо, залить вином и водой так, чтобы она покрывала продукты примерно на два пальца. Добавить специи и тушить на медленном огне 2–2,5 часа. Затем мясо вынуть, овощи размять до состояния пюре и выложить на них мясо.

Биттербаллен

- ***500 г говяжьего фарша,***
30 г сливочного масла,
120 г муки, 1 стакан бульона,
1 луковица, 0,5 пучка зелени,
40 г оливкового масла,
соль и перец — по вкусу.

Для панировки:

1 яйцо, немного воды,
панировочные сухари.

В сковороде обжарить на оливковом масле мелко нарезанный лук, добавить фарш и мелко нарезанную зелень, обжарить несколько минут и отставить.

В кастрюле растопить сливочное масло, добавить муку, хорошо перемешать и постепенно влить бульон. Протушить, пока не загустеет, добавить полученную смесь в фарш и тушить до состояния густой массы. Затем посолить и поперчить по вкусу. Дать остыть и выдержать в холодильнике 1–2 часа.

Из холодной массы сформировать шарики, запанировать в муке, яйце и сухарях, поставить в морозилку на 30 минут. Затем обжарить их во фритюре до золотистой корочки (5–7 мин), выложить на салфетку, чтобы убрать лишний жир, и подавать.

Лимбургский пирог

- ***15 г свежих дрожжей,***
20 г сливочного масла,
100 мл молока, 20–60 г сахара,
250 г муки, 1 яйцо, 300 г вишни,
200 г мака, 3 ст. ложки воды.

Дрожжи растворить в теплом молоке, всыпать просеянную муку и замесить тесто. Затем добавить воду и хорошо вымесить. Добавить в тесто растопленное масло и 20 г сахара и тщательно вымесить. Накрыть тесто пленкой и поставить в теплое место на 1 час. Мак перетереть с сахаром. Из вишни удалить косточки и посыпать сахаром по вкусу. Форму для запекания смазать сливочным маслом, тесто разделить на две неравные части и раскатать. Большую часть теста выложить в форму, равномерно распределить по ней начинку, накрыть второй половиной теста, хорошо скрепить края. Смазать верх пирога яйцом и выпекать 30 мин при температуре 200 °С.

Бюро добрых услуг

БЕСПЛАТНЫЕ ОБЪЯВЛЕНИЯ ЧИТАТЕЛЕЙ ЖУРНАЛА «ОГОРОДНИК»

Уважаемые читатели!

Объявления в рубрику «Бюро добрых услуг» принимаются на купонах, вырезанных из журнала «Огородник», и только при условии полугодовой или годовой подписки на журнал, подтвержденной копией квитанции.

- **Картофель (70 лучших сортов): Сорокаденка, Герба, Забава, Мерабелла, Скарб, Розара, Унита, Тайфун, Здабытак, Невский, Журавинка, Голубизна и др.** Кузьменко Анна Павловна, с. Валява, Городищенский р-н, Черкасская обл., 19520. Тел.: (096) 160-06-55, (050) 510-82-88.

- **Картофель (105 сортов, в т. ч. с цветной мякотью): Киранда, Лорет, Адретта, Княгиня, Ривьера, Мистерия, Аризона, Медея, Марфуша, Мелания, Щедрык, Мирослава, Прадо, Торнадо, Мадлен, Солоха, Хортица и др.** Здоровик Лидия Петровна, ул. Столбовая, 23, пгт Чернухи, Полтавская обл., 37100. Тел.: (050) 137-40-48, (096) 081-52-30.

- **Сортовой картофель (200 сортов, в т. ч. последние новинки и сорта с цветной мякотью). Конверт — каталог.** Пилипков Сергей Анатольевич, с. Ковтуново, Шосткинский р-н, Сумская обл., 41122. Тел.: (095) 932-27-47, (096) 884-66-81. E-mail: pylserrib@gmail.com

- **Батат, картофель с цветной мякотью, йошту, малину.** Шапаренко Александр Михайлович, ул. Береговая, 18б, с. Елизаветовка, Петриковский р-н, Днепропетровская обл., 51831. Тел.: (067) 420-34-51, (063) 373-62-47.

- **Семена высокоурожайных сортов томата, перца, тыквы и экзотических овощей. Для каталога — конверт с вашим адресом и марками за 6 грн или запрос на e-mail: vnukova7@rambler.ru** Внукова Светлана Петровна, ул. Кирова, 37а, с. Русские Тишки, Харьковский р-н, Харьковская обл., 62440. Тел. (097) 599-28-51.

- **Картофель — более 200 сортов мировой селекции. Новинки 2017–2021 г. Каталог — в вашем конверте или по электронной почте.** Дзюба Анатолий Николаевич, с. Ковтуново, Шосткинский р-н, Сумская обл., 41122. Тел.: (066) 813-43-43, (098) 597-17-19. E-mail: and1964@ukr.net

- **Картофель: Мелания, Мерея, Мистерия, Сенсация, Санибель, Саншайн, Катюша, Улыбка, Житница, Джувел, Отолия, Киранда, Манифест, Княгиня и др.** Потыльчак Владимир Алексеевич, ул. Яблунева, 17, пгт Сосница, Черниговская обл., 16100. Тел.: (066) 231-48-71, (096) 032-09-97.

- **Элитные семена коллекционных сортов томата (более 400 сортов), баклажана, сладкого и острого перца, фасоли, огурца. Для каталога — подписанный конверт и марка с буквой М.** Белозерская Людмила Тадеушевна, ул. Шевченко, 25, г. Радомышль, Житомирская обл., 12201. Тел.: (050) 768-00-84, (096) 128-00-07. E-mail: Shef-pomidor@ukr.net

- **Семена высокоурожайных сортов томата, перца, баклажана, цветной кукурузы. Посадочный материал гладиолусов.** Шкаран Марина Александровна, ул. Караваева, 34/16, г. Днипро, 49064. Тел. (097) 479-33-77.

- **Семена тыквы сорта Лунга Пиена ди Наполи (см. журнал «Огородник» № 12, 2018 г.).** Мартынюк Наталия Ивановна, ул. Якуба Коласа, 2, кв. 162, г. Киев, 03148. Тел. (050) 351-68-95. E-mail: zolushka.nat@gmail.com

- **Картофель: Бельмонда, Сорая, Ред Сан, Родриго, Рудольф, Партнер, Ред Валентин, Аризона, Иванковская ранняя, Базалия и др. Томаты (90). Земляника садовая (30). Редкие растения: шпинат Утеуша, монарда, лофант тибетский.** Мондзолевский Анатолий, с. Дедовщина, Фастовский р-н, Киевская обл., 08514. Тел. (050) 835-07-54.

- **Большая коллекция семян томата. Есть интересные новинки. Конверт с маркой — каталог, или по электронной почте.** Паранчук Валентина Васильевна, пл. Мелиораторов, 4, кв. 36, пгт Брилевка, Херсонская обл., 75143. Тел. (066) 820-94-00. E-mail: holdenkolf@gmail.com

- **Семена овощных культур, выращенных биометодом. Много новинок. Всем заказчикам — подарки. Каталог — в вашем конверте с маркой за 10 грн или по эл. почте: dneprsemena@gmail.com** Цыкаленко Елена Васильевна, ул. Высокогорная, 107-А, г. Днипро, 49048. Тел.: (050) 862-86-71 (вайбер), (098) 530-58-28.

- **Семена более 100 уникальных сортов томата, перца и других овощных культур из лучших любительских коллекций.** Помазан Светлана Леонидовна, ул. Новоселицкая, 27, с. Кожанка, Фастовский р-н, Киевская обл., 08550. Тел. (097) 939-08-07.

- **Семена высокоурожайных сортов томата (800), томата группы «Гном» (60), сладкого перца, баклажана, арбуза, дыни, огурца, тыквы, кукурузы. Много новинок. Для каталога — конверт с маркой или запрос на электронную почту.** Кирилюк Сергей Иванович, ул. Независимости, 69, с. Курашевцы, Мурованокуриловецкий р-н, Винницкая обл., 23430. Тел. (067) 272-02-87. E-mail: tomat_luks@ukr.net

- **Семена томата (600 сортов), перца (100). Конверт — каталог.** Зятина Наталия Владимировна, ул. Центральная, 61, с. Куземин, Ахтырский р-н, Сумская обл., 42752. Тел.: (099) 279-87-51(вайбер), (097) 252-31-76. E-mail: alexandr@gmail.com

- **Семена уникальных томатов Сливка Бендрика (см. журнал «Огородник» № 2, 2014 г. и № 2, 2016 г.).** Бендрик Александр Николаевич, ул. Чумака, 73, г. Городня, Черниговская обл., 15100. Тел. (096) 607-93-33.

● **Семена томата на любой вкус (около 500 сортов), в т. ч. синих (50) и группы Dwarf (45), а также других культур (фасоль, тыква, разноцветная кукуруза и др.). Сортовой картофель (50). Конверт — каталог.** Горбач Александр Анатолиевич, ул. Гагарина, 18, г. Сарны, Ривненская обл., 34503. Тел. (096) 467-63-00. E-mail: alex_future@ukr.net

● **Коллекция высокоурожайных сортов томата (300 сортов): Ваше благородие, Три толстяка, Петруша-огородник и др. Семена огурца, перца, арбуза, табака, тыквы. Конверт с о/а и марками за 5 грн — каталог + семена томата в подарок.** Мануша Анжелика Владимировна, ул. Украинская, 27, г. Конотоп, Сумская обл., 41606.

● **Сбалансированная коллекция высококачественных семян лучших сортов томата, одна из самых крупных в Украине коллекций перца сладкого. Много новинок. Конверт — каталог.** Сырай Владимир Федорович, ул. Академика Павлова, 17, кв. 81, г. Чернигов, 14035. Тел.: (097) 602-31-04, (063) 603-08-70.

● **Семена редких, экзотических, фамильных и новых сортов томата. Большой выбор на любой вкус. Каталог вышлю по электронной почте или в вашем конверте с марками.** Яцкив Юлия Валентиновна, ул. Дунайская, 85а, г. Рени, Одесская обл., 68803. Тел. (067) 662-72-44. E-mail: panichevajulija@gmail.com

● **Семена экзотических и редких овощей из нашей коллекции. Есть интересные новинки томата и острого перца (80 сортов). Заявку на каталог присылайте на e-mail: ewa888@ukr.net** Рябова Светлана Андреевна, а/я 9, г. Пирятин, Полтавская обл., 37000.

● **Семена томата, перца, стевии, нута (3 сорта), расторопши, момордики, черного тмина, скорцонеры, рукколы, капусты пак-чой. Саженцы стевии, солодки голой, диоскореи, индийского лука, батата. Калифорнийские черви.** Ткаченко Валентина Федоровна, пер. Партизанский, 23, г. Старобельск, Луганская обл., 92703. Тел.: (06461) 2-22-99, (066) 629-35-04.

● **Семена томата (более 250 сортов), острого перца. Цветы. Картофель с цветной мякотью и др**. Скакодуб Татьяна Павловна, ул. Чкалова, 28, с. Мирополье, Сумская обл., 42410. Тел.: (096) 034-90-97, (050) 288-07-05.

● **Семена томата (650 сортов), перца (130), баклажана (55), огурца (90), тыквы и кабачка (110), дыни (30), арбуза (31), фасоли (110), гороха (30), кукурузы (17), экзотов и др. Конверт — каталог.** Побережнюк Владимир Иосифович, с. Селище, Литинский р-н, Винницкая обл., 22307. Тел. (098) 406-99-50.

● **Авторские технологии «Без химии» — томаты, огурцы. Семена коллекционных сортов томата (150, в т. ч. сорта, устойчивые к холоду и жаре), перца (7), баклажана (5), каштановой тыквы, широколопатковой вьющейся спаржевой фасоли (4).** Сахарнова Лина Михайловна, г. Харьков. Тел.: (067) 993-56-07; (066)-298-02-86.

● **Семена томата, перца, огурцов, тыквенных, лекарственных, экзотических растений, однолетних и многолетних цветов. Конверт — каталог.** Савенко Надежда Михайловна, ул. Строителей, 8, кв. 20, пгт Замглай, Репкинский р-н, Черниговская обл., 15005. Тел. (097) 773-51-09. E-mail: savenko.nadia13@gmail.com

● **Наборы семян: лучшие сорта овощей (25 пакетов), цветов (25 сортов). Амарант-гигант. Семена супертомата (ранний, крупный, вкусный, устойчивый к жаре, болезням). Семена овощей (300 сортов). Пишите + конверт.** Куринный Максим Петрович, ул. Суворова, 49, пгт Высокополье, Херсонская обл., 74000. Тел. (067) 596-50-52.

● **Семена коллекционных сортов томата (480 сортов), перца (35), баклажана (35). Много новинок. Конверт с о/а — каталог + подарок, или запрос на e-mail: semena-fedorchenko@ukr.net** Федорченко Александр Петрович, ул. Кооперативная, 10, с. Белоречица, Прилукский р-н, Черниговская обл., 17526. Тел. (097) 227-15-90.

● **Озимый лук-шалот, чеснок, рокамболь. Саженцы лекарственных растений (шандра обыкновенная, лакоонос, эхинацея, шалфей лекарственный, десмодиум и др.). Семена столовой свеклы Багряная, шпината Утеуша, чумизы Коломенской, чуфы, туберозa. Конверт — каталог.** Кулинич Валентина Николаевна, ул. Роменская, 15, кв. 7, пгт Липовая Долина, Сумская обл., 42500. Тел.: (066) 877-47-35, (096) 140-62-47.

● **Семена томата (большой выбор). Каждому заказчику 4 сорта — в подарок. Есть каталог (1513 сортов с фото на 252 страницах). Подробности — по электронной почте: aleksejjkulik@gmail.com** Кулик Алексей Иванович, с. Куземин, Ахтырский р-н, Сумская обл., 42752.

● **Семена лучших сортов мировой и отечественной селекции томата, перца, баклажана, дыни, арбуза и др. Саженцы ежевики, малины и др. Конверт — каталог.** Головатенко Василий Михайлович, с. Малые Крушлинцы, Винницкий р-н, Винницкая обл., 23242. Тел. (097) 457-01-58.

● **Куузику (на корм животным).** Карпич Борис Александрович, Харьковская обл. Тел. (067) 722-63-62.

● **Чеснок озимый (Любаша, Алексеевский гигант, Мессидор). Рокамболь (2 вида). Лук-шалот (5 сортов). Арахис, чуфа. Семена овощей под зиму.** Каленюк Юрий Николаевич, с. Коричинцы, Деражнянский р-н, Хмельницкая обл., 32225. Тел.: (097) 359-67-48, (050) 651-27-45. E-mail: prostokvashino334@gmail.com

● **Семена чуфы, сориса, амаранта кормового, чумизы, арахиса. Саженцы ежевики. Лилейники, хосты. Конверт — каталог.** Щербина Людмила Васильевна, ул. Молодежная, 14, г. Золотоноша, Черкасская обл., 19702. Тел.: (050) 152-61-44, (098) 218-87-18.

● **В подарок — семена кавбуза сорта Здоровяга (см. журнал «Огородник» № 4, 2020 г.). Вышлю в Вашем подписанном конверте с марками.** Сенчук Анатолий Иванович, ул. Небабы, 100, кв. 27, г. Чернигов, 14005.

● **Элитные сорта картофеля: Санибель, Рикардо, Арсенал. Плодовые деревья: миндаль, шелковица, фундук. Ягодные культуры: черника, смородина, малина, крупноплодная земляника Кори, Мрак. Конверт — каталог.** Васильева Татьяна Николаевна, а/я 1129, клуб «Черешня», г. Хмельницкий, 29018. Тел. (096) 314-72-58. E-mail: cherecnya@online.ua

● **Чеснок озимый, лук-шалот. Картофель: Черниговская элита, Зоряна, Нагорода, Проминь, Королева Анна и др.** Шеменева Зинаида, ул. Центральная, 118, с. Новогригоровка, Юрьевский р-н, Днепропетровская обл., 51316. Тел.: (068) 720-58-53, (096) 175-86-85.

● **Лук озимый (2 сорта), Закарпатский, Амфора, лук-шалот (3), чеснок озимый и ярый, рокамболь. Саженцы клубники, смородины, крыжовника.** Гончар Лариса, ул. Львовская, 55, пос. Иваничи, Волынская обл., 45300. Тел. (067) 595-30-12.

● **Семена лекарственных растений (шалфей, расторопша пятнистая, чернушка, эхинацея пурпурная, аралия маньчжурская, девясил высокий и др.). Конверт — каталог.** Шульц Иван Иванович, с. Вильховец, Звенигородский р-н, Черкасская обл., 20260. Тел.: (097) 398-54-78, (097) 925-22-11. E-mail: ivan-ivanovits@ukr.net

● **Орех грецкий. Новые зимостойкие промышленные сорта собственной селекции, среднерослые и полукарликовые скороплодные. Яблоня. Крупноплодные боярышники Шелковица черная Надежда. Саженцы.** Яхимович Александр Вицентьевич, к. с.-х. наук, пер. Красноярский, 6, пгт Краснокутск, Харьковская обл. Тел.: (050) 300-18-61, (096) 036-22-61. E-mail: alex.yakhymovych@gmail.com

● **Саженцы крупноплодных персиков, нектаринов инжирных сортов, яблони, груши, черешни, абрикоса, сливы, алычи, кизила, инжира. Отправляю «Новой почтой».** Дядюра Александр Николаевич, ул. Карельская, 25, г. Кривой Рог, 50011. Тел.: (067) 981-52-55, (099) 655-48-44.

● **Саженцы инжира (8 сортов). Технология выращивания. Консультации — по телефону и через Интернет**. Гаморак Богдан Михайлович, Ивано-Франковская обл. Тел. (096) 777-98-40.

● **Хотите современный интенсивный карликовый сад из яблонь, груш, слив, черешен, вишен, алычи, абрикосов, персиков, малины, смородины, винограда — своевременно заказывайте саженцы. Отправка посылок «Новой почтой». Конверт — каталог или по телефону.** Дзигора Иван Андреевич, ученый агроном, с. Оникеево, Маловисковский р-н, Кировоградская обл., 26244. Тел.: (095) 093-61-94, (096) 838-00-53.

● **Саженцы крупноплодной садовой земляники, малины, ежевики, смородины, крыжовника, жимолости.** Савейко Олег Юрьевич, с. Хоришки, Козельщинский р-н, Полтавская обл., 39112. Тел.: (096) 771-24-75, (050) 230-98-44.

● **Саженцы жимолости, киви и актинидии самоплодных, годжи, фундука европейских сортов, ореха грецкого и др. Гортензии, магнолии, сирень, розы (100 сортов).** Криворотько Валентин Александрович, с. Бутовцы, Хорольский р-н, Полтавская обл., 37823. Тел.: (050) 580-33-85, (096) 580-33-81. E-mail: valentyn63@meta.ua

● **Годжи. Айва ранняя крупноплодная (черенки). Семена овощей, цветов (ромашка королевская белая крупная и др.). Конверт — каталог.** Гунько Екатерина Михайловна, с. Благодатовка, Великоалександровский р-н, Херсонская обл., 74130. Тел.: (098) 000-98-49, (066) 087-01-58.

● **Подвои: ММ-106, Д-471, 54-118, 62-396, М-3, Алнарп 2, М-9, Д-1071, кизил, айва ВА-29, ИС-2-10, ИС-4-12, ИС-4-6, S1, айва Адамса.** Припиновский Владимир Анатольевич, с. Александровка, Томашпольский р-н, Винницкая обл., 24220. Тел.: (097) 330-56-58, (097) 731-74-20, (097) 414-18-42.

● **Высококачественные саженцы винограда: Аркадия, Богатяновский, Ландыш, Хамелеон, Преображение, Ливия, Анюта, Оригинал и др.** Шепель Владимир Максимович, с. Красногоровка, Великобагачанский р-н, Полтавская обл., 38341. Тел.: (067) 550-81-12, (095) 715-48-04.

ТРАКТОРИ • ПРИЧЕПИ • МОТОБЛОКИ

Беларус - 132Н,(152) ДТЗ – 160, Синтай та інші

від 14 000 грн.

Беларус - 09Н, Кентавр та інші

(Ірпінь) сел. Ворзель, вул. Яблунська, 11-а, (067)937-27-31, (098)-517-39-67

● **Большой выбор саженцев крупноплодной садовой земляники разных сроков созревания. Новинки и проверенные временем сорта. Саженцы фундука лучших сортов. Чеснок озимый Любаша. Конверт — каталог.** Ясинская Елена Федоровна, а/я 1, г. Белая Церковь, Киевская обл., 09113. Тел.: (067) 184-95-23, (066) 937-56-51. E-mail: klubnikalena@ukr.net

● **Лучшие сорта крупноплодной малины (Покуса, Краса России, Тадмор и др.), садовой земляники (Кори, Флоретта и др.), ежевика, калина, облепиха.** Довгалюк Валентина Семеновна, ул. Северная, 16, пос. Солнечный, г. Запорожье, 69055. Тел. (067) 619-48-29 E-mail: V67197@ukr.net

● **Привитые саженцы грецкого ореха (урожайные, тонкокорые, светлое ядро вынимается целиком).** Муха Виктор Петрович, пер. Подвласова, 11, г. Жмеринка, Винницкая обл., 23100. Тел. (067) 270-49-37.

● **Саженцы крупноплодной садовой земляники (Фелко, Домино, Хадемар, Ания и др.).** Савченко Оксана Васильевна, ул. Маяковского, 86/37, г. Ромны, Сумская обл., 42009. Тел.: (096) 230-39-53, (066) 295-90-76.

СМАЧНА ЕКЗОТИКА ДЛЯ ВАШОГО САДУ

Хурма **Вірджинія**, плоди масою до 220 г, витримує морози до –35°С, росте по всій території України.

Яблуні японської селекції: **Мутсу** з врожайністю до 100 кг, **Секаі Ши** з найбільшим плодом 500 г, найкрасивіше яблуко в світі **Чорна перлина** червоно-чорного кольору, з червоною м'якоттю **Червоне серце**. Всі яблука надзвичайного смаку і рідкісних характеристик, зберігаються до 6 місяців.

Банановe дерево **азиміна** з плодами ананасно-суничного смаку, витримує морози до –30 °С, не хворіє.

Кудранія — «полуничне дерево», до 3,5 м заввишки, з червоними плодами до 5 см в діаметрі, що за смаком нагадують стиглу хурму, містять багато вітамінів. Витримує морози до –28 ° С.

Врожайні морозостійкі червона порічка **Улюблена** та смородина **Чорний Бумер**. Гроно до 15 см завдовжки, великі ягоди.

Лохина **Дюк** та **Патріот**, ягода масою до 3 г, врожайність — до 10 кг з куща.

Найкращий вишнево-черешневий гібрид **Чудо-вишня** — плоди масою 9–14 г, дуже солодкі. Родить на 2-й рік, не хворіє.

Королева пізніх сортів черешні — **Казкова** (плоди до 15 г).

Слива **Гігант**, плоди масою до 100 г.

Рання груша **Весільна**, колоноподібна груша **Медова** (плоди до 600 г, заввишки до 2 м, скороплідна, з неперевершеним смаком).

Американський морозостійкий персик **Соковитий Франт**, плоди до 500 г, достигає у серпні, відмінного смаку.

Канадський зимостійкий сорт абрикосу **Гранд**, плоди 170 г, зберігаються 4 тижні.

Велика колекція волоських горіхів: **Кущовий** (1,5–3 м заввишки, з тонкошкірими плодами), **Гроновий** (по 8–12 плодів в гроні), **Восход** та **горіх пекан**. Всі горіхи скороплідні, перший урожай вже на 2-й рік.

Цілющі дерева «життя і молодості» **гінкго білоба**.

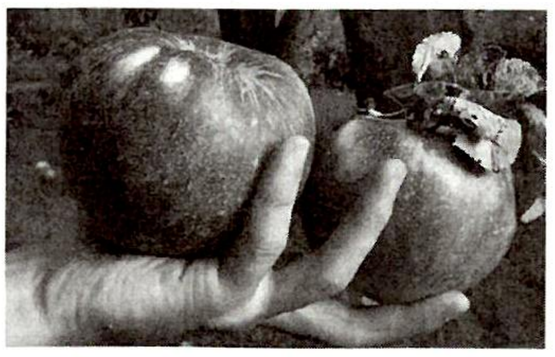

Мікориза — головний годувальник наших рослин, вноситься ВСЬОГО ОДИН РАЗ, працює все життя на рослину! Створює умови лісу у грунті, за 2-3 роки родючість підвищується в кілька разів.

Біо-коктейль для обробки коріння саджанців: **Сізарін** (стимулятор розвитку кореневої системи) + **Бізар** (захист від хрущів), **Сізарін Ультра** — для дозрівання і росту плодів, **Сезар** — від надгрунтових шкідників, **Ізокур** — захист від грибкових захворювань.

Висилаємо в села і міста Новою Поштою і Укрпоштою.

067-972-23-80; 095-348-66-92; 063-92-11-485

● **Отборные сорта крупноплодной садовой земляники (ранние, средние, поздние). Земклуника (Раиса, Купчиха), кустовая земляника. Отправляю «Новой почтой».** Туркина Лидия Николаевна, пл. Соборная, 2, г. Лебедин, Сумская обл., 42200. Тел.: (050) 903-40-50, (096) 724-91-55.

● **Саженцы садовой земляники, малины, бесшипой ежевики, черной смородины, столовых сортов винограда. Крупноцветковая ромашка. Сухой лист гинкго. Конверт — каталог.** Кокол Анна Александровна, просп. Богоявленский, 400, г. Николаев, 54052. Тел. (066) 788-43-60.

● **Саженцы, черенки новых столовых, винных, кишмишных сортов винограда. Каталог.** Агроном-виноградарь Олефир Эдуард Михайлович, г. Запорожье. Тел.: (066) 772-58-89, (097) 510-14-56. E-mail: Olefir_Eduard@ukr.net

● **Саженцы актинидии (5 сортов), жимолости (4), ирги, лимонника, гуми, гинкго, ежевики (4), глицинии, альбиции, бирючины и др.** Гандзий Ярослав Дмитриевич, с. Гнездычев, Жидачевский р-н, Львовская обл., 81740. Тел.: (068) 384-44-73, (067) 926-19-48.

● **Саженцы карликового грецкого ореха, яблони, груши, вишни, черешни, персика, сливы, абрикоса, годжи и др. Конверт — каталог.** Подберезский Виталий Владимирович, с. Лысовка, Гадячский р-н, Полтавская обл., 37344. Тел.: (050) 295-63-66, (098) 438-06-30. E-mail: sadok2010@ukr.net

● **Глициния (саженцы и семена), хурма (саженцы), киви, инжир, гранат, магнолия, фундук, гортензия, кампсис, сакура (5), скороплодный грецкий орех, съедобный каштан, гибискус, буддлея, вейгела, спирея, хризантемы и др. Лук Закарпатский.** Марущак Лариса Васильевна, ул. Рощахивского, 61, г. Виноградов, Закарпатская обл., 90300. Тел.: (095) 685-37-59, (096) 784-11-42. E-mail: marushchak_lora@ukr.net

● **Актинидия (двулетняя), малина, садовая земляника (Чудо мира, Гигант Джорнея), крыжовник, гинкго билоба, смородина. Растения улучшенной селекции.** Войтюк Лидия Леонидовна, ул. Некрасова, 10, г. Первомайск, Николаевская обл., 55213. Тел. (067) 688-94-50.

● **Саженцы садовой земляники (Клери, Львовская ранняя, Хоней, Маршал, Эльсанта и др.), земклуники (Купчиха и др.). Саженцы и семена лекарственных растений.** Маркина Галина Семеновна, ул. Шевченко, 25, с. Яхники, Лохвицкий р-н, Полтавская обл., 37212. Тел. (097) 704-62-76.

● **Саженцы садовой земляники (Дивная, Гигантелла), малины (Глен Ампл, Таруса, Утренняя роса, Зюгана, Брусвяна и др.), ежевики (Торнфри, Смут Стем, Флинт, Белорусская сладкая, Оркан, Лох Несс и др.).** Берданов Иван Трофимович, г. Харьков. Тел. (068) 090-81-58.

● **Подвои: ММ-106, 54-118, ВА-29, S1, ВСЛ-2, Колт, Эврика. Сеянцы шиповника Лакса. Саженцы яблони, груши, черешни, персика, нектарина, малины и др.** Мейта Сергей Петрович, пгт Ставище, Киевская обл., 09400. Тел.: (097) 934-82-47, (066) 948-90-60. E-mail: ukrsad2017@gmail.com

● **Новейшие сорта малины (Маравилла, Имара, Марастар, Версаль, Джоан Джи, Соколица, Брусвяна), ежевика (15), смородина черная и красная (30), крыжовник.** Кучнев Николай Николаевич, с. Пушкаревка, Верхнеднепровский р-н, Днепропетровская обл., 51606. Тел. (097) 049-13-16.

● **Саженцы крупноплодного привитого кизила, яблони Байя Мариса.** Кухар Сергей Викторович, с. Поповцы, Барский р-н, Винницкая обл., 23051. Тел. (050) 528-01-78.

● **Семена и сеянцы грецкого ореха.** Денисенко Михаил, ул. Забережная, 101, г. Шпола, Черкасская обл., 20602. Тел.: (063) 893-14-46, (097) 529-55-15.

● **Саженцы кудрании, мушмулы, фисташки, хурмы, азимины, граната, аронии, зизифуса, невежинской рябины, кизила, актинидии и др.** Долгий Валерий Анатольевич, ул. Юрия Тимошенко, 129, пгт Казанка, Николаевская обл., 56002. Тел. (068) 974-68-61. E-mail: vadolgiy@gmail.com

● **Саженцы садовой земляники, земклуника Купчиха, годжи. Ирис ремонтантный, лилейники, ромашка крупная, калистегия, глициния, текома, нарциссы, хосты, лиллии, юкка и др.** Зубкова Екатерина Викторовна, Киевская обл. Тел.: (097) 426-13-00, (095) 090-75-81, (063) 715-41-65.

● **Саженцы плодовых, декоративных, хвойных и редких растений.** Аксенчук Игорь Богданович, ул. Киевская, 16, г. Чортков, Тернопольская обл., 48500. Тел.: (068) 024-55-87, (095) 040-94-10. E-mail: igoraks@ukr.net

● **Саженцы и черенки винограда неукрывных морозостойких и столовых сортов. Конверт — каталог. Брошюра для начинающего виноградаря.** Задрановский Вацлав Феликсович, пер. Вишневый, 7, пгт Литин, Винницкая обл., 22300. Тел.: (097) 907-10-88.

● **Большой ассортимент саженцев плодовых культур мировой и отечественной селекции. Каталог — конверт или по электронной почте.** Проказин Леонид Ильич, ул. Шкильна, 5, с. Дибривка, Миргородский р-н, Полтавская обл., 37622. Тел. (098) 437-03-70. E-mail: ilich1952@gmail.com

● **Черенки вкусной крупной урожайной шелковицы белой и черной со схемой-инструкцией, как и когда прививать. Саженцы вышлю, если будет повторный заказ (потерял список заказчиков).** Кузьменко Алексей Иванович, ул. Ломоносова, 2, с. Кодаки, Васильковский р-н, Киевская обл., 08645. Тел.: (097) 389-76-29.

● **Саженцы крупноплодного ореха Завадинский, яблони, груши, персика, абрикоса, вишни, черешни, сливы, алычи и др. Отправляю «Новой почтой». Для жителей Хмельницка — сакура (самовывоз).** Бигун Лидия и Владислав, ул. Гонты, 30, г. Хмельницкий, 29011. Тел. (096) 439-46-29.

● **Саженцы винограда, ореха, граната, инжира, малины и др. Обрезка деревьев и кустарников. Конверт — каталог.** Кожуховский Александр Иванович, ул. Садовая, 9, с. Водяное, Камышеватское п/о, Новоукраинский р-н, Кировоградская обл., 27152. Тел.: (066) 251-56-63, (097) 299-52-06.

● **Саженцы крупноплодной малины (Краса России, Шотландка, Днепр 2). Инкубационные яйца куриные (порода Билефельдер).** Аверьянова Ирина Евгеньевна, ул. Бессарабская, 10, г. Малая Виска, Кировоградская обл., 26200. Тел.: (098) 473-65-50.

● **Саженцы: земляника, малина, ежевика, годжи, инжир, айва японская, аралия, гранат, фейхоа, виноград, смородина красная. Черенки лимона Мейер.** Приходько Анатолий Борисович, г. Северодонецк. Тел. (099) 043-16-79.

● **Рассада клубники (Альба, Квики, Сирия, Альбион).** Шелест Владислав, г. Бердичев. Тел. (096) 415-51-97.

● **Саженцы: маракуйя, гранадилла, тамарилло, фейхоа, годжи, черимойя, папайя, инжир, ирга, йошта, актинидия, жимолость, княжик, тамарикс, бобовник, мята.** Грогуль Олег Васильевич, ул. Мичурина, 18, кв. 27, г. Казатин, Винницкая обл., 22100. Тел.: (096) 080-71-71.

ЦВЕТНИК

● **Семена однолетних и многолетних цветочных культур, в том числе более 150 сортов астр отечественной и зарубежной селекции. Подписанный конверт — каталог.** Алексеева Нина Николаевна, а/я 24, г. Киев, 02147. Тел.: (044) 294-31-10, (066) 107-73-50, (096) 401-20-19.

● **Посадочный материал гладиолусов — более 200 сортов отечественной и зарубежной и селекции. Саженцы барбариса Тунберга и других декоративных растений для сада. Конверт — каталог.** Гречаный Игорь Анатольевич, пер. Квитневый, 6, пгт Димитрово, г. Александрия, Кировоградская обл., 28040. Тел.: (097) 269-62-82, (097) 519-14-50.

● **Семена цветов и овощей (свыше 1000 наименований): гибридные петунии (30 сортов), сурфинии, полевица, мавританский газон, комнатные цветы, коллекция крупноплодных томатов, новинки голландских семян. Конверт с маркой за 7 грн — каталог.** Боренкова Раиса Ивановна, ул. Калиновая, 55, г. Днипро, 49087. E-mail: kviten.kviten@gmail.com

● **Кампсис оранжевый, клематисы, юкка, плющ, хосты, лилии, лилейники, флоксы, колокольчики, примулы, нарцисы, гиацинты, мускари, пионы, ромашки и др.** Марюха Надежда Михайловна, пер. Первомайский, 17, г. Гадяч, Полтавская обл., 37302. Тел. (099) 457-30-42.

● **Ромашка махровая (35 сортов), морозники, гейхеры, гибискусы, флоксы сортовые низкие, лилейники махровые, ирисы высокие бородатые и карликовые. Каталог в фейсбуке.** Денисенко Лариса, г. Чернигов. Тел.: (063) 024-98-14, (068) 151-31-02.

● **Георгины (100 сортов), морозник зимний, ромашка (4 вида), лаванда. Земляника, малина, ежевика.** Бап Лидия Федоровна, с. Стоянов, Радеховский р-н, Львовская обл., 80220. Тел.: (099) 768-13-14, (096) 000-92-70.

● **Пионы (новинки селекции). Гортензии метельчатые (5 сортов), барбарисы, дейция, яснотки, пенстемоны, силене, книфофия, сон-трава разная, колокольчик Рубрифлора, герань (Эльке, Роузмур) и др.** Кармазина Анна Викторовна, ул. Печеного, 62, с. Белогородка, Киевская обл., 08140. Тел. (098) 819-58-34.

● **Бругмансии (4 сорта). Семена и саженцы многолетних цветов. Овощные и экзотические растения. Декоративные травы и кустарники.** Рапута Людмила Васильевна, ул. Михайловская, 9, г. Бурынь, Сумская обл., 41700. Тел.: (095) 945-85-70, (068) 463-18-67.

● **Кувшинки, дерен Коуза (розовый, белый), юкка пестролистная, молодило, кактусы зимующие, керрия белая, пион и др. Всем заказчикам — подарки.** Лисовец Вера Николаевна, ул. Шевченко, 4, кв. 9, с. Прилиманское, Овидиопольский р-н, Одесская обл. Тел. (063) 789-73-64.

● **Саженцы красивоцветущих деревьев, декоративных, ягодных, вечнозеленых, лекарственных культур, вьющихся растений. Большой выбор семян. Конверт — каталог.** Кельман Ребека Юрьевна, с. Великая Копаня, Виноградовский р-н, Закарпатская обл., 90330. Тел. (098) 488-28-21.

● **Пион уклоняющийся (марьин корень), сауроматум (тибетская ящерица), гальтония, туберозa, текома, лилейники, ирисы, рябинник, гортензии и др. Семена томата. Каталог — в instagram: @Lubov_kvitiv** Мельничук Любовь Васильевна, г. Полтава. Тел.: (099) 619-05-90, (096) 561-76-69.

● **Большой выбор однолетних цветов (астры, георгины серии «Пиноккио», многолетники (лилейники, лилии, гладиолусы, монарда). Аралия манчжурская, годжи. Конверт — каталог.** Колодько Александр Николаевич, с. Хухра, Ахтырский р-н, Сумская обл., 42750. Тел.: (097) 862-05-02, (066) 611-74-32.

● **Ирисы бородатые (400 сортов) и карликовые (150), лилейники. Новинки, редкие и уникальные, а также сорта американской и австралийской селекции. Подписанный конверт 16х23 с маркой за 12 грн — каталог.** Калгина Людмила Ивановна, г. Львов, 79026, а/я 2196. Тел.: (099) 546-48-29, (097) 005-90-47.

● **Канны крупноцветковые (40 сортов), гибискусы, георгины на любой вкус, ирисы, лилейники, колокольчики и др. Малина, ежевика. Семена цветов. Есть каталог.** Мушник Ольга Васильевна, с. Н.-Збурьевка, Голопристанский р-н, Херсонская обл., 75631. Тел. (099) 045-05-43.

● **Ирисы высокие бородатые гофрированные и кружевные, лилейники зарубежной и отечественной селекции. Подписанный конверт — каталог.** Осауленко Мария Евдокимовна, ул. Центральная, 19, пгт Бородянка, Киевская обл., 07801. Тел.: (067) 463-69-50, (067) 463-69-51.

● **Пеларгонии (140 сортов), ахименесы (40), коллекционные сансевиерии, крупноцветковые молочаи, гибридные крупноцветковые гибискусы и др. Земляника, земклуника Купчиха, виноград, черная смородина.** Сливка Ирина Николаевна, Сумская обл.Тел. (096) 658-62-77.

● **Георгины зарубежной и отечественной селекции. Конверт — каталог.** Шибицкая Ольга Петровна, пер. 8 Марта, 32, г. Шостка, Сумская обл., 41101. Тел.: (097) 675-94-67, (099) 482-59-44.

● **Семена гибискусов травянистых (20 сортов). Новая коллекция саженцев.** Бойко Наталия Михайловна, г. Кременчуг, Тел.: (097) 261-74-80, (066) 888-40-64.

● **Саженцы: астры многолетние разных размеров и окраски (50 сортов), ромашка (17), традесканция (5) и др.** Лебидь Любовь Валентиновна, ул. Набережная, 30, г. Кобеляки, Полтавская обл., 39200. Тел.: (066) 195-28-57, (096) 958-55-22.

● **Коллекционные наборы гофрированных и супергофрированных гладиолусов разной окраски (400 сортов).** Трепачко Валентина Васильевна, ул. Нагорная, 29, пгт Талалаевка, Черниговская обл., 17200. Тел. (097) 482-92-03.

● **Гофрированные гладиолусы (срезка) и детка, пионы травянистые (5 видов), лилии розовые, тюльпаны красные и желтые, хосты (5) георгины.** Войленко Екатерина Николаевна, ул. Шевченко, 2, кв. 36, г. Бровары, Киевская обл., 07401. Тел. (068) 795-28-55.

● **Клематис мелкоцветный белый арочный, ирис белый (повторно цветущий осенью), обвойник греческий.** Павлишина Катерина Владимировна, с. Катериновка, Лозовский р-н, Харьковская обл., 64662. Тел. (063) 474-70-30.

● **Новозеландские гибриды дельфиниума (9 сортов), лизихитон американский, морозники (черный и восточный), цветные каллы (10), сон-трава (3), книфофия, бругмансия (3), гортензия.** Дюкова Анна Федоровна, ул. Лермонтова, 48, г. Коростень, Житомирская обл., 11501. Тел. (063) 849-51- 88.

Читайте в следующем номере журнала:

Журнал в продаже с 7 октября

Огород

● *Вы еще не выращиваете рокамболь? Этот овощ с интригующим названием вас не разочарует. Он похож на крупный чеснок, но на самом деле это форма причесночного лука с полуострым вкусом и менее резким запахом. А еще рокамболь скороспелый, неприхотливый и очень урожайный.*

Сад

● *Хеномелес называют украинским лимоном, хотя к лимону он никакого отношения не имеет. Этот близкий родственник яблони родом из Японии. Однако в Украине он не только прижился, но и был «усовершенствован»: из декоративной культуры превратился в плодовую, с ценными высоковитаминными плодами.*

Дизайн усадьбы

● *Осень. Унылая пора? Нет, очей очарованье! В правильно спланированном осеннем саду очаровывает все — яркая, пламенеющая листва деревьев и кустарников, осенние цветы, плоды и сухие коробочки цветов, травы и пышные султаны злаков. Как же создать такой сад, как сделать так, чтобы приятной стала нам его прощальная краса?*

огородник

сентябрь'2021 (300)

Иллюстрированное ежемесячное издание для садоводов, огородников и цветоводов

УЧРЕДИТЕЛЬ
ООО «Юнивест Медиа»
Свидетельство КВ №13215-2099ПР
Зарегистрирован 22.10.2007 г.
Основан в июле 1996 г.

ИЗДАТЕЛЬ
Юнівест Медіа

Р/С UA833005280000026002001304471
В АТ «ОТП БАНК» Г. КИЕВ
ПОЛУЧАТЕЛЬ –
ООО «ЮНИВЕСТ МЕДИА»

ГЕНЕРАЛЬНЫЙ ДИРЕКТОР
АЛЕКСЕЙ АРОНОВ

ГЛАВНЫЙ РЕДАКТОР
ОЛЬГА КИРИЧИШИНА

РЕДАКЦИЯ
ЛАРИСА ЕФРЕМЕНКО – редактор, ответственный за выпуск
ДИАНА АЛДОШИНА – редактор отдела
ИВАН АНДРИЙЧУК – дизайнер
ГЕННАДИЙ МАРИЧЕВ – фотограф

АДРЕС ИЗДАТЕЛЯ И РЕДАКЦИИ
01054, Киев, ул. Тургеневская, 38.
e-mail: ogorodnik@univest-media.com,
www.ogorodnik.com
(044) 494-09-06

ОТДЕЛ РЕАЛИЗАЦИИ
НЕЛЯ ШОКАРЕВА – руководитель отдела
e-mail: realise@univest-media.com
(044) 499-97-68

ДЕПАРТАМЕНТ РЕКЛАМЫ
(044) 499-97-62
e-mail: og.reklama@univest-media.com

ОТДЕЛ ПОДПИСКИ
(044)499-97-68

ПОДПИСКА ПРИНИМАЕТСЯ ВО ВСЕХ ПОЧТОВЫХ ОТДЕЛЕНИЯХ УКРАИНЫ

ПОДПИСНЫЕ ИНДЕКСЫ:

ЖУРНАЛ "ОГОРОДНИК"
74629 (87206*), 60161 (87203*)

ЖУРНАЛ "ОГОРОДНИК" С ПОСЕВНЫМ КАЛЕНДАРЕМ
09875 (88601*)

*** ИНДЕКСЫ ПО КАТАЛОГУ ДЛЯ ПОДПИСЧИКОВ ИЗ ЛУГАНСКОЙ И ДОНЕЦКОЙ ОБЛ.**

Тираж 68 700 экз.

Подписано в печать 31.08.2021 г.
Усл.-печ. л. 3,25
Зак. №21-1012

ЦВЕТОДЕЛЕНИЕ И ПЕЧАТЬ
ТОВ «Новий друк», 02660
ул. Магнитогорская, 1, Киев,
пер. Г. Хоткевича, 3, Киев,
Тел./факс: (044) 536-15-26, 537-24-00
e-mail: office@ndruk.kiev.ua

Макеты, разработанные "Юнивест Медиа", охраняются авторским правом.

Редакция не всегда разделяет мнение авторов публикаций.

Переписка с читателями только на страницах журнала.
Рукописи не рецензируются и не возвращаются.

Ответственность за содержание рекламы несет рекламодатель.

Использование материалов журнала "ОГОРОДНИК" без письменного согласования с редакцией запрещено.

© ООО "Юнивест Медиа", 2021

З нового року ОГОРОДНИК

українською мовою!!!

ПЕРЕДПЛАТНИЙ ІНДЕКС 74629

Каталог для замовлень Осінь 2021

Інтерфлора

Тюльпан повний пізній Айс Крім Банана

УНІКАЛЬНА ПРОПОЗИЦІЯ

ЗНИЖКА 30%

Тюльпан Айс Крім Банана 11/12				
71-490	1 уп.	1 шт.	~~149,00 грн~~	105,00 грн
72-490	1 уп.	3 шт.	~~359,00 грн~~	249,00 грн

ПОДАРУНОК

Тюльпан Кеш • 5 шт

крупні цибулини 12/+

Зробіть замовлення на суму від 500,00 грн та отримайте у подарунок упаковку цибулин тюльпана Дарвіна Кеш (5 шт.)

БЕЗКОШТОВНА ДОСТАВКА

Детальні умови на сторінках каталогу

ІНТЕРНЕТ-МАГАЗИН ЦИБУЛИН і САДЖАНЦІВ

interflora.com.ua

ЗАМОВЛЯЙТЕ БЕЗКОШТОВНИЙ КАТАЛОГ ЗА ТЕЛЕФОНАМИ

(044) 363-03-00
(050) 363-03-00
(098) 363-03-03